



បែតងប្រជាប្រាថ្នាចង់បាន

គ្រឹះស្ថាន បែតង មីក្រូហិរញ្ញវត្ថុ ភីអិលស៊ី

របាយការណ៍ប្រចាំឆ្នាំ ២០២៤

ទូរស័ព្ទលេខ: ០៨៩ ៤១៩ ០៧៩

ទីអ៊ីម៉ែល: baitangmicroheranhvatho@gmail.com

អាសយដ្ឋាន: ផ្លូវជាតិលេខ៥ ភូមិព្រៃកុនសោក សង្កាត់អូរចាម ក្រុងបាត់ដំបង ខេត្តបាត់ដំបង

មាតិកា

បញ្ជីអក្សរកាត់.....	1
ទស្សនៈវិស័យ របស់កម្ពុជា និងគតិពេចន៍ របស់គ្រឹះស្ថាន.....	2
ប្រតិបត្តិ របស់ គ្រឹះស្ថាន បែកច មីក្រូហិរញ្ញវត្ថុ ភីអិលស៊ី.....	3
សាររបស់ប្រធានក្រុមប្រឹក្សាភិបាល.....	4
សាររបស់ ប្រធាននាយិកាប្រតិបត្តិ.....	5
លទ្ធផលការងារប្រចាំឆ្នាំ ២០២៤.....	7
សង្ខេបផ្នែកទំនួលខុសត្រូវសង្គម.....	8
សង្ខេបផ្នែកប្រតិបត្តិការ.....	9
សវនកម្មផ្ទៃក្នុង និងការត្រួតពិនិត្យ.....	15
ដៃគូសហប្រតិបត្តិការ របស់គ្រឹះស្ថាន.....	16
អង្គការលេខ.....	17
របបសម្ព័ន្ធការិយាល័យកណ្តាល.....	17
ភាគទុនិក.....	18
ដៃគូសហប្រតិបត្តិការ.....	19
បណ្តាញសាខា.....	21
ក្រុមប្រឹក្សាភិបាល.....	22
គណៈគ្រប់គ្រងគ្រឹះស្ថាន.....	23
អតិថិជនគោលដៅ និងផលិតផល.....	26
របាយការណ៍ របស់ក្រុមប្រឹក្សាភិបាល.....	28
របាយការណ៍របស់សវនករឯករាជ្យ.....	31
របាយការណ៍ស្ថានភាពហិរញ្ញវត្ថុ.....	34
របាយការណ៍ចំណេញ ខាត និងចំណូលពេញលេញផ្សេងៗ.....	35
របាយការណ៍បម្រែបម្រួលមូលធន.....	36
របាយការណ៍លំហូរសាច់ប្រាក់.....	37
កំណត់សម្គាល់របាយការណ៍ហិរញ្ញវត្ថុ.....	38
១. ព័ត៌មានអំពីក្រុមហ៊ុន និងសកម្មភាពសំខាន់ៗ.....	38

២. របាយការណ៍អនុលោមតាមស្តង់ដាររបាយការណ៍ ទាក់ទងនឹងហិរញ្ញវត្ថុអន្តរជាតិ

កម្ពុជាសម្រាប់សហគ្រាសតូចតូច និងមធ្យម (CIFRS for SMEs)38

៣. គោលនយោបាយគណនេយ្យសំខាន់ៗ38

៣.១ ស្តង់ដារថ្មី រឹសាធនកម្ម និងការបកស្រាយ38

៣.២ រូបិយប័ណ្ណខុដារ និងរូបិយប័ណ្ណបរទេស40

៣.៣ ទ្រព្យ និងគ្រឿងបរិក្ខារ40

៣.៤ ទ្រព្យសកម្មអរូបី41

៣.៥ ការធ្វើតេស្តខ្លួនភាពតម្លៃនៃទ្រព្យ និងគ្រឿងបរិក្ខារ និងទ្រព្យសកម្មអរូបីផ្សេងៗ41

៣.៦ ការទទួលស្គាល់ខួបករណ៍ហិរញ្ញវត្ថុ ការវាស់វែងជាបន្តបន្ទាប់ និងការឈប់ទទួលស្គាល់42

៣.៧ សាច់ប្រាក់ និងសាច់ប្រាក់សមមូល44

៣.៨ ប្រាក់បញ្ញើ និងប្រាក់តម្កល់ជាមួយធនាគារជាតិនៃកម្ពុជា44

៣.៩ ប្រាក់បញ្ញើ និងប្រាក់តម្កល់ជាមួយធនាគារផ្សេងៗ44

៣.១០ ឥណទានផ្តល់ដល់អតិថិជន44

៣.១១ ទ្រព្យសកម្មផ្សេងៗ44

៣.១២ ខ្លួនភាពតម្លៃនៃទ្រព្យសកម្មមិនមែនហិរញ្ញវត្ថុ45

៣.១៣ ចំណូលផ្សេងៗ46

៣.១៤ សិរិធានធន ចំណូលយថាហេតុ និងទ្រព្យសកម្មយថាហេតុ46

៣.១៥ ប្រាក់កម្ចី46

៣.១៦ មូលធន និងប្រាក់ចំណេញរក្សាទុក47

៣.១៧ សិរិធានធនតាមបច្ចុប្បន្នភាព47

៣.១៨ ការទទួលស្គាល់ចំណូល និងចំណាយ48

៣.១៩ ចំណូល និងចំណាយកម្រៃសេវា និងកម្រៃជើងសារ49

៣.២០ ភតិសន្យាប្រតិបត្តិការ49

៣.២១ ពន្ធអចិប្រាក់ចំណូល50

៣.២២ ភតិសន្យាប្រតិបត្តិការ50

៣.២៣ អត្ថប្រយោជន៍បុគ្គលិក	50
៤. សាច់ប្រាក់ក្នុងដៃ	51
៥. ប្រាក់បញ្ញើ និងប្រាក់តម្កល់ជាមួយធនាគារជាតិនៃកម្ពុជា	51
៦. ប្រាក់បញ្ញើ និងប្រាក់តម្កល់នៅធនាគារផ្សេងៗ	52
៧. ឥណទានផ្តល់ដល់អតិថិជន	53
៨. ទ្រព្យសកម្មផ្សេងៗ.....	55
៩. ទ្រព្យ និងគ្រឿងបរិក្ខារ	56
១០. ទ្រព្យសកម្មអរូបី.....	58
១១. ចំណូលផ្សេងៗ	58
១២. ដើមទុន	59
១៣. ចំណូលការប្រាក់	59
១៤. ចំណូលពីប្រតិបត្តិការផ្សេងៗ.....	59
១៥. ចំណាយបុគ្គលិក.....	60
១៦. ចំណាយទូទៅ និងចំណាយរដ្ឋបាល	60
១៧. សំវិធានធនលើឱនភាពតម្លៃ	61
១៨. ពន្ធលើប្រាក់ចំណូល	61
១៩. យថាភាពនៃពន្ធ	63
២០. កាតព្វកិច្ចភស្តុតាង	63
២១. ចំណាត់ថ្នាក់នៃឧបករណ៍ហិរញ្ញវត្ថុ	64
២២. ការគ្រប់គ្រងហានិភ័យហិរញ្ញវត្ថុ.....	64
២៣. ព្រឹត្តិការណ៍ក្រោយការិយបរិច្ឆេទនៃរបាយការណ៍	72
២៤. ការអនុវត្តនៃរបាយការណ៍ហិរញ្ញវត្ថុ	72
អនស្សន្ទវិធាន.....	73



បញ្ជីអក្សរកាត់

ក ប ក ៖ ក្រុមហ៊ុន បៃតង មីក្រូហិរញ្ញវត្ថុ ភីអិលស៊ី



ទស្សនៈវិស័យ បេសកកម្ម និងគតិពេចន៍ របស់ទ្រឹស្តីនៃ



VALUES

របស់ ប្រជាប្រជាជន ។

បេសកកម្ម របស់យើង គឺផ្តល់ ឥណទានខ្ពស់បំផុត ខ្ពស់បំផុត សុំនូវ ប្រតិបត្តិការ និង លេវ៉ា ហិរញ្ញវត្ថុ ទាន់ សម័យ សុំនូវ អភិវឌ្ឍន៍គ្រប់គ្រង ក្នុងគោលបំណង បង្កើន ជីវភាព លេវ៉ា គ្រួសារ ឱ្យបានល្អប្រសើរ ។



MISSION



VISION

របស់ ដីហិរញ្ញវត្ថុ ភីអិលស៊ី គឺជា ទ្រឹស្តីហិរញ្ញវត្ថុ ឈានមុខក្នុងការផ្តល់ លេវ៉ាហិរញ្ញវត្ថុ ងាយស្រួល សុំនូវ ប្រតិបត្តិការ ក្នុងសហគមន៍ និងសាធារណជន ដើម្បី ចូលរួម ចំណែកអភិវឌ្ឍន៍កំណើន លេវ៉ាគ្រួសារ ។

ប្រវត្តិ របស់ គ្រឹះស្ថាន បៃតង មីក្រូហិរញ្ញវត្ថុ ភីអិលស៊ី

គ្រឹះស្ថាន បៃតង មីក្រូហិរញ្ញវត្ថុ ភីអិលស៊ី បានទទួលអាជ្ញាបណ្ណជាផ្លូវការ ពីធនាគារជាតិ នៃកម្ពុជា នាថ្ងៃ ទី ០៤ ខែ វិច្ឆិកា ឆ្នាំ ២០១៦ ។ គ្រឹះស្ថាន បាននឹងកំពុង ផ្តល់សេវាកម្មឥណទាន ដល់អតិថិជន របស់ខ្លួន រួមមាន សមាជិកសហគមន៍ ប្រជាកសិករ អ្នកប្រកបរបរ ស្រែចំការ និងអតិថិជនទូទៅ ។

គ្រឹះស្ថាន បៃតង មីក្រូហិរញ្ញវត្ថុ ភីអិលស៊ី បន្តពង្រឹង និងពង្រីកវិសាលភាព របស់ខ្លួនឱ្យបានទូលំទូលាយ លើសេវាកម្ម សក្តានុពល និងតំបន់ប្រតិបត្តិការ បន្ថែមទៀតសំដៅ បម្រើអតិថិជនទាំងអស់ រួមចំណែកលើក ស្នូល កម្រិត ជីវភាពក៏ដូចជា សេដ្ឋកិច្ចសហគមន៍រស់នៅ របស់បងប្អូនប្រជាពលរដ្ឋក្នុងមូលដ្ឋាន ។

នៅលើកិច្ចសហប្រតិបត្តិការ ស៊ីជម្រៅ ក្នុងភាពជាដៃគូយុទ្ធសាស្ត្រ ជាមួយ ក្រុមហ៊ុន ធនាគារស្រូវ (កម្ពុជា) ភីអិលស៊ី ដែលជាក្រុមហ៊ុន មានបទពិសោធន៍ពេញលេញ សមត្ថភាពធំ និងមូលដ្ឋានគ្រឹះរឹងមាំលើ វិស័យកសិកម្មជាពិសេសស្រូវ អង្ករ ។ គ្រឹះស្ថាន បៃតង មីក្រូហិរញ្ញវត្ថុ ភីអិលស៊ី បាននឹងកំពុងឈានទៅមុខ ប្រកបដោយភាព ជឿជាក់ ក្នុងភាពជាដៃគូល្អ និងយូរអង្វែងក្នុងការផ្តល់ជូននូវ សេវាកម្មឥណទាន ដល់អតិថិជន ទាំងអស់របស់ខ្លួនជាមួយនឹងទំនុកចិត្តខ្ពស់ និងការពេញចិត្ត ។ ទន្ទឹមគ្នានេះផងដែរ ទស្សនៈវិស័យ រួមទាំង បេសកកម្ម របស់គ្រឹះស្ថាន បានតម្រង់ទិសដៅជាក់លាក់លើការប្តេជ្ញាចិត្តខ្ពស់ ឈរលើភាពប្រាកដនិយមពី សំណាក់ថ្នាក់ដឹកនាំ គណៈគ្រប់គ្រង រួមទាំងបុគ្គលិកទាំងអស់ ក្នុងគោលបំណង ដើម្បីចូលរួមលើកកម្ពស់ វឌ្ឍនភាពសេដ្ឋកិច្ចគ្រួសារ រួមទាំងសហគមន៍រស់នៅ ។

សាររបស់ប្រធានក្រុមប្រឹក្សាភិបាល

ស្ថិតក្នុងភាពអំណោយផលពី ស្ថិរភាពនយោបាយ និងកំណើនវិស័យនៃសេដ្ឋកិច្ចពិភពលោក ស្ថានភាព សេដ្ឋកិច្ច ប្រទេសកម្ពុជា នៅតែបន្តមានភាពប្រសើរឡើង នូវកំណើន ។ ការរីកចម្រើន វិស័យ ឧស្សាហកម្ម បាននឹងកំពុងរួមចំណែក ក្នុងការអភិវឌ្ឍន៍ វិស័យកសិកម្មផងដែរ ជាពិសេស ឧបករណ៍កែច្នៃ ក្នុងវិស័យកសិកម្ម ដែលបានជួយឱ្យការផលិត អាចកាត់បន្ថយតម្លៃថ្លៃដើម បានមួយចំនួន ជាចំណុចឈានទៅរកការប្រកួតប្រជែង ។ វិស័យកសិកម្ម មិនត្រឹមតែជាឆ្លឹងខ្ពង់ខ្ពស់នៃសេដ្ឋកិច្ចជាតិ និងបានចូលរួមចំណែកនៃការអភិវឌ្ឍន៍ប្រទេសប៉ុណ្ណោះទេ ប៉ុន្តែថែមទាំងបាន និងកំពុងដើរ តួនាទីយ៉ាងសំខាន់ក្នុងការកាត់បន្ថយភាពក្រីក្រ ធានាឱ្យបាននូវ សន្តិសុខស្បៀង និងសុវត្ថិភាពចំណីអាហារ ។ វិស័យកសិកម្មបានបន្តងើបឡើង ជាមួយនិងកំណើនបរិមាណផលស្រូវដែលជាដំណាំចម្បងរបស់ប្រទេស ។ ប្រព័ន្ធធារាសាស្ត្រជាយុទ្ធសាស្ត្រ មួយដែលបានជំរុញការពង្រីកផ្ទៃដីដាំដុះ ជាពិសេសស្រូវប្រាំងមួយផ្នែក ទៀតជា ជំនួយក្នុងការកាត់បន្ថយ ភាពរាំងស្ងួត និងការបង្កើនទិន្នផលស្រូវ រយៈពេលវែងក្នុងការគាំទ្រ ការនាំអង្ករចេញ របស់រាជរដ្ឋាភិបាលកម្ពុជា ។



គ្រឹះស្ថាន មីក្រូហិរញ្ញវត្ថុ ភីអិលស៊ី ត្រូវអនុវត្តយុទ្ធសាស្ត្រដែលមានស្រាប់ និងបន្តកែសម្រួលយុទ្ធសាស្ត្រមួយចំនួន ដូចខាងក្រោម៖

- បន្តកាត់បន្ថយចំណាយប្រតិបត្តិការដែលមិនចាំបាច់ ។
- បន្តបង្កើតសហគមន៍ថ្មីៗបន្ថែម និងថែរក្សាសមាជិកដែលមានស្រាប់ ។
- បន្តជំរុញអនុវត្តគោលនយោបាយរូបិយវត្ថុជាតិ (ការប្រើប្រាស់ប្រាក់រៀល) ។
- បន្តជំរុញការបញ្ចេញឥណទានក្នុងវិស័យកសិកម្ម (ការផលិតស្រូវ) ។
- បន្តសិក្សារកដៃគូក្នុងការទទួលបានការប្រាក់ និងប្រាក់ដើមបន្ថែមទៀតដែលមានសក្តានុពល ។

ជាចុងក្រោយ តាំងនាមឱ្យគណៈក្រុមប្រឹក្សាភិបាលទាំងអស់ សូមថ្លែងអំណរគុណយ៉ាងជ្រាលជ្រៅចំពោះភាគទុននិក ក្រុមប្រឹក្សាភិបាល ធនាគារជាតិ នៃ កម្ពុជា សមាគមមីក្រូហិរញ្ញវត្ថុកម្ពុជា អាជ្ញាធរមូលដ្ឋានគ្រប់លំដាប់ថ្នាក់ដែល ជាវិជ្ជមានកាលតែងតែបានផ្តល់នូវការជឿជាក់ និងសហការយ៉ាងល្អប្រសើរ ។

មួយដោយឡែក សូមសំដែងនូវសេចក្តីអរគុណយ៉ាងជ្រាលជ្រៅ ចំពោះ ធនាគារស្រូវ (កម្ពុជា) ភីអិលស៊ី ព្រមទាំង ថ្នាក់គ្រប់គ្រង និងបុគ្គលិកទាំងអស់របស់ គ្រឹះស្ថាន បែតង មីក្រូហិរញ្ញវត្ថុ ភីអិលស៊ី ដែលខិតខំបំពេញមុខងារ តួនាទី និងភារកិច្ច ប្រកបដោយស្មារតីទទួលខុសត្រូវខ្ពស់ ដើម្បីសម្រេចបានសមទ្ធិផលល្អប្រសើរជាបន្តបន្ទាប់ នាពេលកន្លងមក។

ហត្ថលេខា

ប្រធានក្រុមប្រឹក្សាភិបាល

ប្រទេសកម្ពុជា
ROYAUME DU CAMBODGE
ព្រះរាជាណាចក្រកម្ពុជា
BAITANG MICROHERANVATHO
PLC.
KINGDOM OF CAMBODIA

សាររបស់ ប្រធានសាមីការប្រតិបត្តិ



គ្រឹះស្ថាន បៃតង មីក្រូហិរញ្ញវត្ថុ ភីអិលស៊ី គឺជាគ្រឹះស្ថាន ដែលនាំមុខគេ ក្នុងការផ្តល់ឥណទាន កសិកម្មជាពិសេស (ផលិតកម្ម ស្រូវ) អនុលោមតាម ទស្សនៈ និងបេសកកម្ម របស់ គ្រឹះស្ថាន ។

យើងកំពុងតែបន្តគាំទ្រ ជាចំណែកមួយ នៃការចូលរួម គោលនយោបាយ នាំអង្គរ ចេញឱ្យបាន ១លានតោន របស់រាជរដ្ឋាភិបាល ។ គ្រឹះស្ថាន បាននឹងកំពុងបន្ត សហការជាមួយដៃគូ យុទ្ធសាស្ត្រយូរអង្វែង និងមិនអាចខ្វះបានគឺ ក្រុមហ៊ុន

ធនាគារ ស្រូវ (កម្ពុជា) ភីអិលស៊ី ក្នុងការចងក្រងសមាជិកក្នុងសហគមន៍ ទីផ្សារ ស្រូវកម្ពុជា តាមបណ្តាកម្មិ ឃុំ ស្រុក គោលដៅដែលផលិត ស្រូវ ។ យើងមាន សមាជិកប្រហែលជាង១៦ពាន់ នាក់ស្មើ និង១១ស្រុក ៣៣ឃុំ ក្នុងនោះ មានចំនួន០៤គឺ ខេត្តបាត់ដំបង ខេត្តពោធិ៍សាត់ ខេត្តបន្ទាយមានជ័យ និងខេត្តសៀមរាប ។ គោល បំណងចម្បង នៃការបង្កើត សហគមន៍ គឺដើម្បីកាត់បន្ថយចំណាយ ថ្លៃដើម ផលិតផល របស់សមាជិក ក្នុង សហគមន៍ មានដូចជា៖ ការទទួលបានឥណទានស្របច្បាប់ ឬ ផ្លូវការពី គ្រឹះស្ថាន បៃតង យក ទៅប្រកបមុខរបរ កសិកម្ម ធ្វើស្រែ ប្រមូលទិញស្រូវ របស់សមាជិកក្នុងសហគមន៍ មកវិញតាមតម្លៃទីផ្សារ បង្កើតឱ្យមានទីផ្សារជាក់ លាក់ក្នុងការ ទិញ-លក់ស្រូវ (ជាពិសេសទិញឱ្យអស់ពីទីផ្សារ) ផ្តល់ ស្រូវពូជ (ស្រូវសែនក្រអូប ផ្ការំដួល ផ្កាម្លិះ) ដែលមានតម្លៃទាបជាងទីផ្សារ ចន្លោះចាប់ពី ១,០០០រៀល ទៅ១,២០០រៀល ក្នុង១គីឡូក្រាម ។

បើទោះបីជាមានការកំណត់ពិដានការប្រាក់របស់រាជរដ្ឋាភិបាល តាមរយៈ ធនាគារជាតិ នៃ កម្ពុជា បាន ធ្វើ ឱ្យគ្រឹះស្ថាន មួយចំនួនជួបនូវផលអវិជ្ជមាន លើចំណូលដែលនឹងទទួលបានពីការប្រាក់មានការធ្លាក់ ចុះឬមាន ការ កើនឡើងតិចយ៉ាងណាដោយច្បាប់បទបញ្ញត្តិត្រូវតែអនុវត្តឱ្យខានតែបាន ។

ស្របជាមួយគ្នានោះ ការប្រកួតប្រជែងដើម្បីបន្តភាពខ្លាំងរបស់បាន ប្រកបដោយចីរភាព គ្រឹះស្ថាន នៅតែ ចូលរួមយ៉ាងសកម្មក្នុងសកម្មភាព ប្រកួតប្រជែងដោយផ្អែកលើភាពខ្លាំង និងដាច់ដោយឡែកដែលបាន ផ្តោតលើ ឥណទានកសិកម្ម ជាផលិតផលចម្បង ។ ដើម្បីបន្តឆ្ពោះទៅ គោលដៅខាងលើ គ្រឹះស្ថាន បានរៀបចំកែសម្រួល យុទ្ធសាស្ត្រមួយចំនួនដូចខាងក្រោម៖

- បន្តកាត់បន្ថយចំណាយប្រតិបត្តិការដែលមិនចាំបាច់ ។
- បន្តបណ្តុះបណ្តាល ភ្នាក់ងារឥណទានដែលមានស្រាប់ ដើម្បីបង្កើនគុណភាព ប្រកបដោយប្រសិទ្ធភាពខ្ពស់ ។
- ចាប់ផ្តើមជាមួយ ធនាគារវីង ទ្រូម៉ាន់នី ក្នុងការប្រមូលការប្រាក់ ឬនិងប្រាក់ដើម ពីអតិថិជនរបស់គ្រឹះស្ថាន ។
- បន្តថែរក្សាសមាជិកចាស់ក្នុងសហគមន៍ និងពង្រីកសមាជិកថ្មីៗបន្ថែមទៀត តាមឃុំគោលដៅបន្ថែមទៀត ។
- នឹងរៀបចំបង្កើតឱ្យមានផ្នែក សិក្សាស្រាវជ្រាវ និងអភិវឌ្ឍន៍គោលនយោបាយឥណទាន ស្របតាមផលិតផល ឥណទានកសិកម្ម ។
- បន្តសិក្សារកដៃគូ ក្នុងការទទួលការប្រាក់ និងឬប្រាក់ដើមបន្ថែមទៀតដែលមានសក្តានុពលតាមឃុំ ។

ឆ្លៀតឱកាសនេះ នាងខ្ញុំសូមថ្លែងអំណរគុណយ៉ាងជ្រាលជ្រៅចំពោះ អតិថិជនកសិករ ភាគទុននិក ប្រធានក្រុមប្រឹក្សាភិបាល ធនាគារជាតិ នៃ កម្ពុជា សមាគមមីក្រូហិរញ្ញវត្ថុកម្ពុជា អជ្ញាធរមូលដ្ឋាន គ្រប់លំដាប់ថ្នាក់ ដែលជានិច្ចជាកាលតែងតែបានផ្តល់នូវការជឿជាក់ និងសហការបានយ៉ាងល្អប្រសើរជាមួយ ក្រុមហ៊ុន ធនាគារ ស្រូវ (កម្ពុជា) ព្រមទាំងថ្នាក់គ្រប់គ្រង និងបុគ្គលិកទាំងអស់ របស់គ្រឹះស្ថាន បែតង មីក្រូហិរញ្ញវត្ថុ ភីអិលស៊ី ដែលបានបំពេញការងារប្រកបដោយភាព ស្មោះត្រង់ មានវិជ្ជាជីវៈខ្ពស់ និងក្រមសីលធម៌ ។

ហត្ថលេខា



លោកជំទាវ អ៊ុន ណាងពីន
ប្រធាននាយកប្រតិបត្តិ



លទ្ធផលការងារប្រចាំឆ្នាំ ២០២៤

ព័ត៌មានអតិថិជន



ចំនួនអតិថិជន និងផលប្រតិបត្តិការ

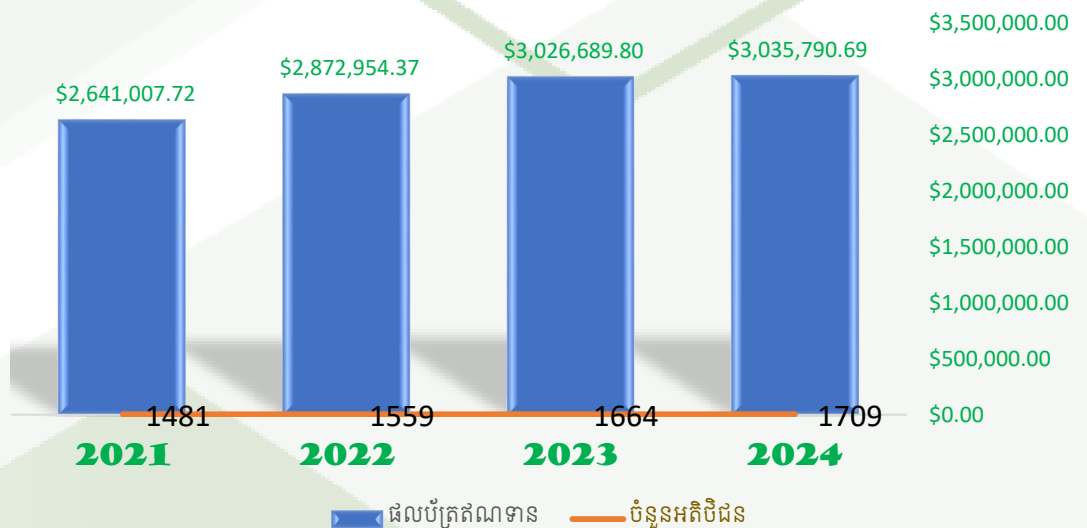



ទ្រព្យសកម្ម បំណុល និងមូលធនភាគទុនិក

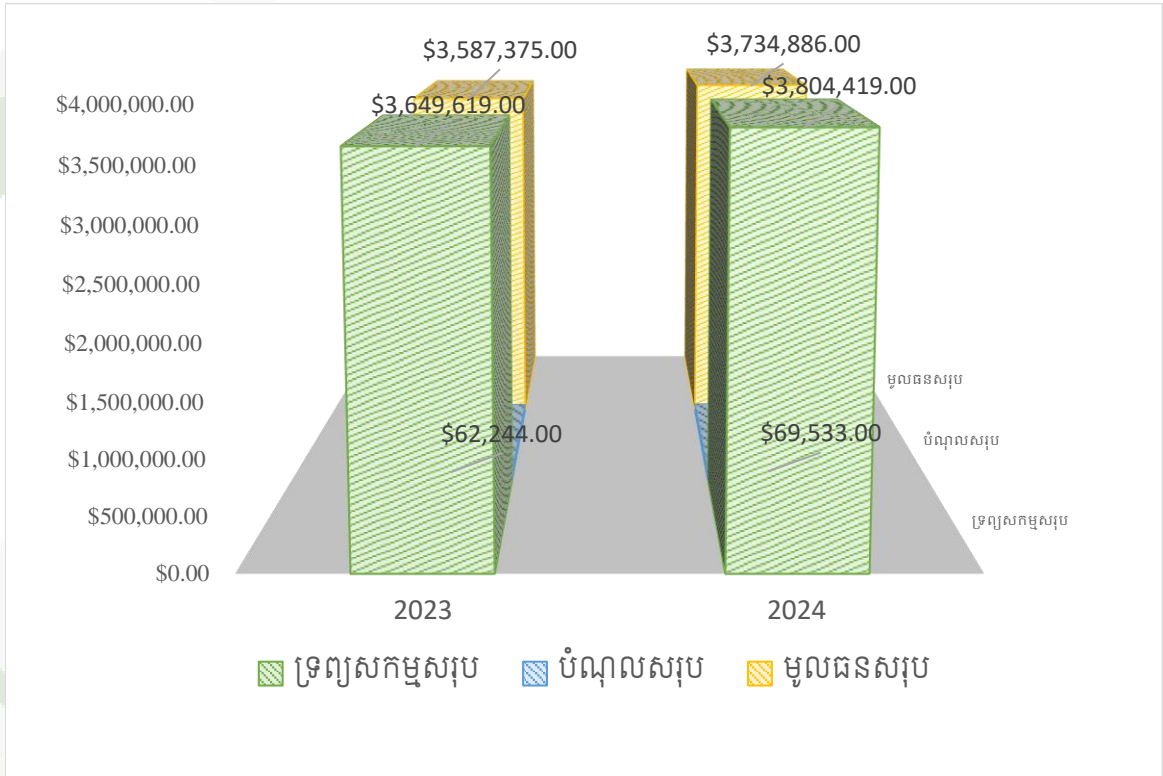

សង្ខេបផ្នែកចំណូលខុសត្រូវសង្គម

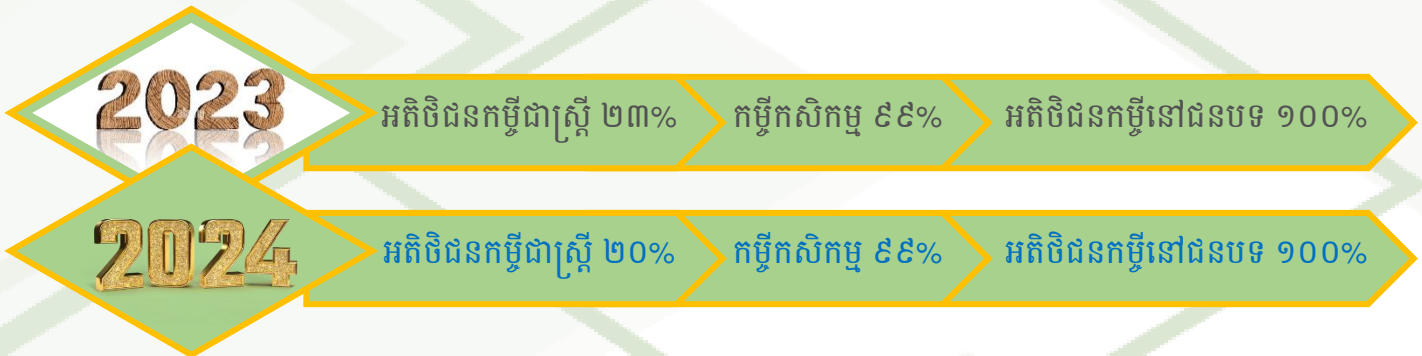

នៅគ្រឹះស្ថាន បៃតង មីក្រូហិរញ្ញវត្ថុ ភីអិលស៊ី ភាគរយនៃអតិថិជនកម្ចីជាស្រ្តី ក្នុងឆ្នាំ២០២៣ មានប្រហែល ២៣% នៃចំនួនអតិថិជនសរុប និងនៅក្នុងឆ្នាំ២០២៤ មានអតិថិជនកម្ចីជាស្រ្តី ប្រមាណប្រហាក់ប្រហែល២០% នៃចំនួនអតិថិជនសរុប ។

ក្នុងទស្សនវិស័យ ការទទួលខុសត្រូវសង្គម ផ្តល់ឥណទានដល់ ប្រជាកសិករ ប្រកបរបរកសិកម្ម គឺមានភាពល្អប្រសើរ ដូច្នេះឥណទានអាចជួយពង្រីកលទ្ធភាពសេដ្ឋកិច្ច របស់ពួកគេឱ្យកាន់តែប្រសើរឡើង ។ ចំពោះភាគរយនៃ កម្ចីកសិកម្ម គឺមានទំហំកម្ចី ៩៩% នៃផលបំព្រួតឥណទានសរុប ហើយភាគរយនៃអតិថិជនកម្ចី នៅជនបទមាន ១០០% នៃអតិថិជនសរុបរបស់គ្រឹះស្ថាន ។ ការផ្តល់ឥណទានដល់អតិថិជននៅជនបទ និងផ្តោតលើកសិកម្ម បានជួយចូលរួមចំណែក ដល់កសិករឱ្យបង្កើន ទ្រព្យសម្បត្តិ ផលិតកម្មស្បៀងអាហារ និងផ្តល់ហិរញ្ញវត្ថុ គាំទ្រដល់ការ វិនិយោគរយៈពេលវែង ដើម្បីទ្រទ្រង់កំណើន សេដ្ឋកិច្ចប្រកបដោយនិរន្តរភាព ។

ការបែងចែកអតិថិជនតាមភេទ និងតាមតំបន់

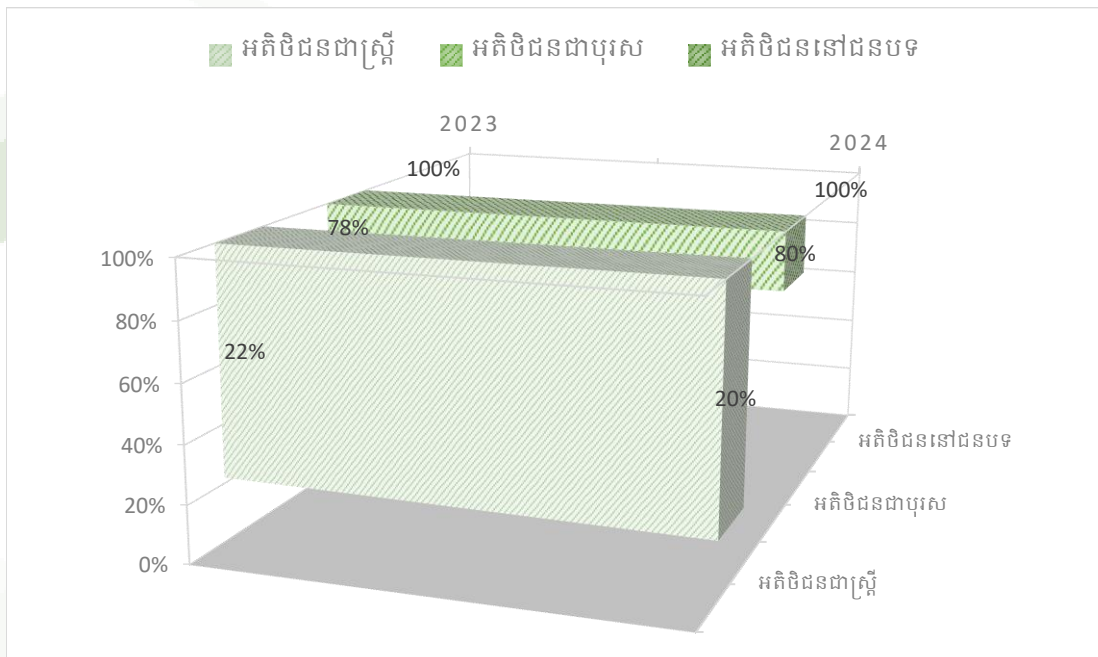

សង្ខេបផ្នែកប្រតិបត្តិការ

សូចនាករ (កត្តាវាស់វែង)	២០២៣	២០២៤
ចំនួនខេត្តប្រតិបត្តិការ	២	២
ចំនួនស្រុកប្រតិបត្តិការ	១៤	១៤
ចំនួនឃុំប្រតិបត្តិការ	៧១	៧១
ចំនួនភូមិប្រតិបត្តិការ	២៦៧	២៦៧
ផលប័ត្រឥណទានសរុប (គិតជាដុល្លារ)	៣,០២៦,៦៨៩.៨០	៣,០៣៥,៧៩០.៦៩
ភាគរយនៃកម្ចីកសិកម្ម	១០០%	៩៩%
ចំនួនអតិថិជនកម្ចីសរុប	១៦៦៤	១៧០៩
ទំហំឥណទានជាមធ្យម (គិតជាដុល្លារ)	១,៨១៨	១,៧៧៦
អត្រាហានិភ័យឥណទាន	២.៤៤២%	៥.០៧៨%
អត្រាឥណទានលុបចេញពីបញ្ជី	៣.០៥៩%	៣.៧១៤%

ត្រឹមបំណាច់ឆ្នាំ២០២៤ ផលប័ត្រឥណទានសរុប របស់ គ្រឹះស្ថាន បៃតង មីក្រូហិរញ្ញវត្ថុ ភីអិលស៊ី ៣,០៣៥,៧៩០.៦៩ ដុល្លារអាមេរិក និងមានអតិថិជនសរុបចំនួន ១,៧០៩ នាក់ ។

ចំពោះការទម្លាក់/ប្របញ្ចេញកម្ចី គ្រឹះស្ថាន បៃតង មីក្រូហិរញ្ញវត្ថុ ភីអិលស៊ី បានផ្តល់កម្ចីចំនួន ៣,០៣៥,៧៩០.៦៩ ដុល្លារអាមេរិក ដល់អតិថិជន របស់ខ្លួនក្នុងឆ្នាំ២០២៤ ។ ក្នុងនាមជា គ្រឹះស្ថាន បៃតង មីក្រូហិរញ្ញវត្ថុ ភីអិលស៊ី ដែលផ្តោតសំខាន់លើ វិស័យកសិកម្ម ដូច្នេះទាំងការទម្លាក់/ប្របញ្ចេញកម្ចី និងការសងត្រលប់ របស់អតិថិជនមានលក្ខណៈ ជាឥណទានរដូវកាល ដែលរក្សាបានអត្រាខ្ពស់ជាពិសេសក្នុងរដូវកាល ចន្លោះពីខែ តុលា ដល់ខែកុម្ភៈ នៃឆ្នាំបន្ត ។



ផលប័ត្រឥណទាន និងចំនួនអតិថិជនសរុប

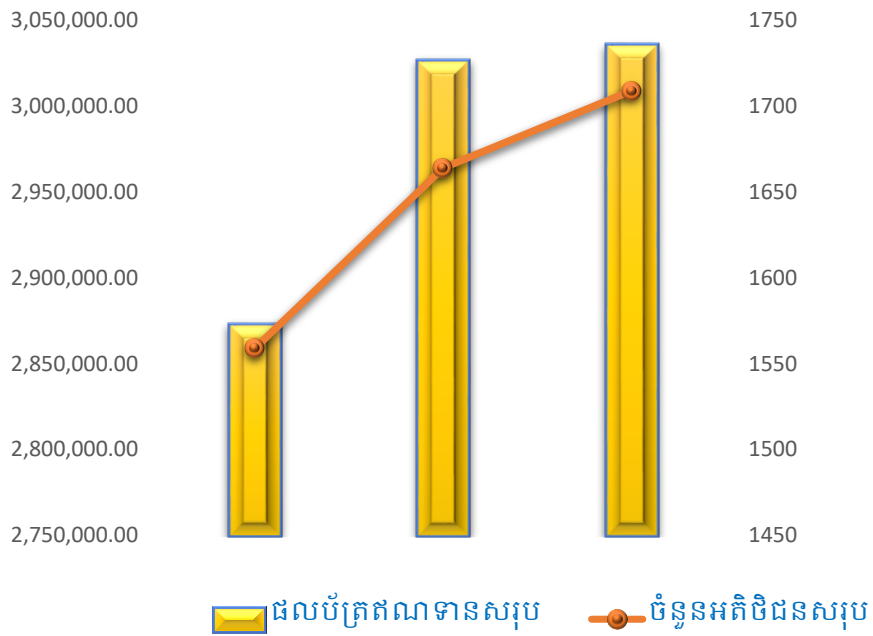

ផលិតភាពភ្នាក់ងារឥណទាន

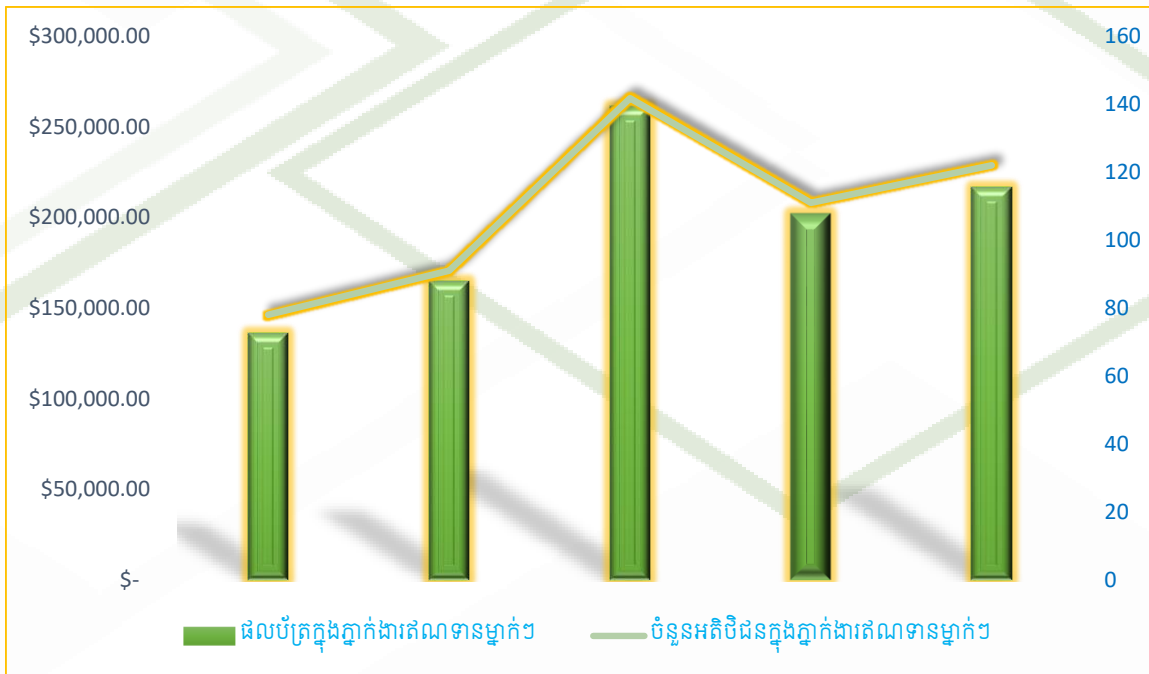

ផលបំព្រួតណទានតាមប្រភេទរូបិយប័ណ្ណ

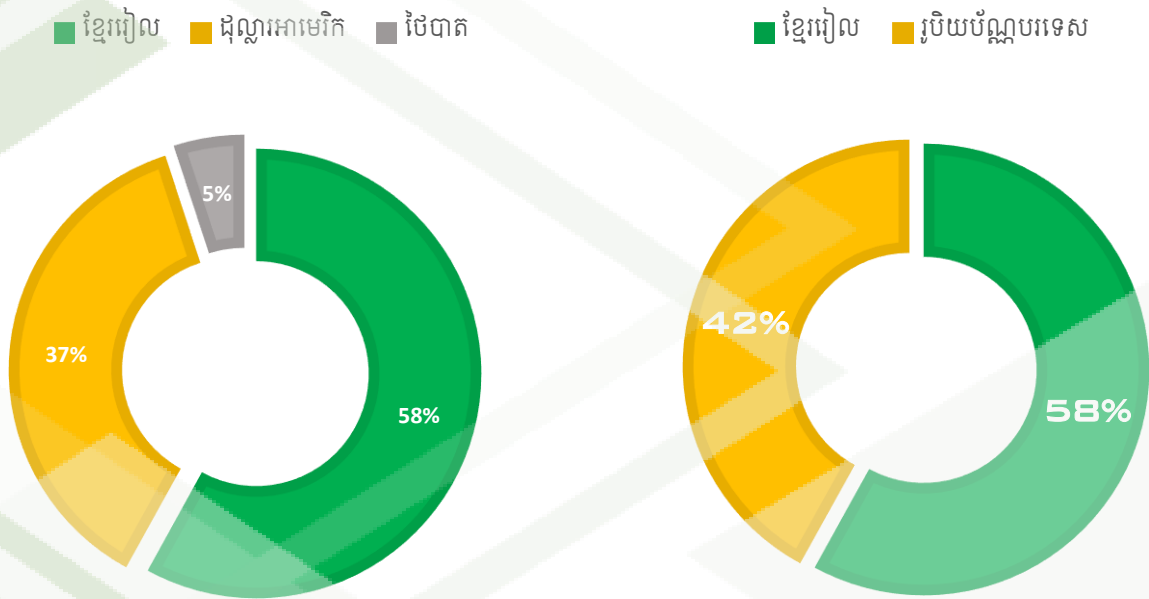

ការបញ្ចេញ/ទម្លាក់ និងការសងត្រលប់តាមខែនីមួយៗ ក្នុងឆ្នាំ២០២៤

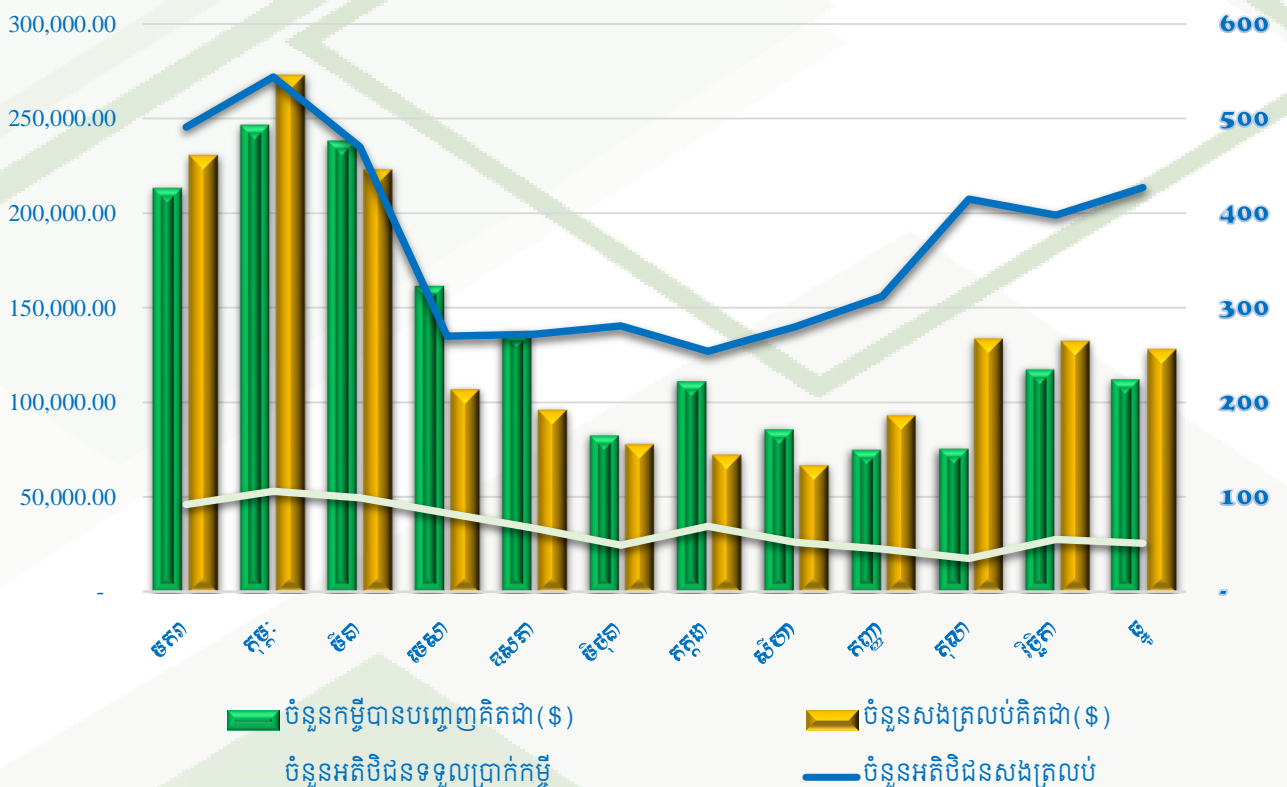

បុគ្គលិក និងការកសាងសមត្ថភាព

ព័ត៌មានបុគ្គលិក

នៅចំណាត់ថ្នាក់ឆ្នាំ២០២៤ គ្រឹះស្ថាន បៃតង មីក្រូហិរញ្ញវត្ថុ ភីអិលស៊ី មានបុគ្គលិកសរុបចំនួន ៤៣នាក់ ដែលក្នុងចំណោមនោះមាន បុគ្គលិកការិយាល័យចំនួន ៣៧% បុគ្គលិកប្រតិបត្តិការចំនួន ៦៣% ។ បុគ្គលិកជា ស្ត្រីមានចំនួន ៣៤% នៃបុគ្គលិកសរុប ដែលភាគច្រើនជាបុគ្គលិក បម្រើការងារនៅការិយាល័យ ។

ចំពោះកម្រិតវប្បធម៌បុគ្គលិក ១០% មានសញ្ញាបត្រថ្នាក់អនុបណ្ឌិត ៨៥% មានសញ្ញាបត្រថ្នាក់បរិញ្ញាប័ត្រ ៥%មានសញ្ញាបត្រថ្នាក់បរិញ្ញាបត្ររង ។ ជារួមបុគ្គលិក គ្រឹះស្ថាន បៃតង មីក្រូហិរញ្ញវត្ថុ ភីអិលស៊ី មានចំណេះដឹង និងកម្រិតវប្បធម៌ល្អប្រសើរ ។

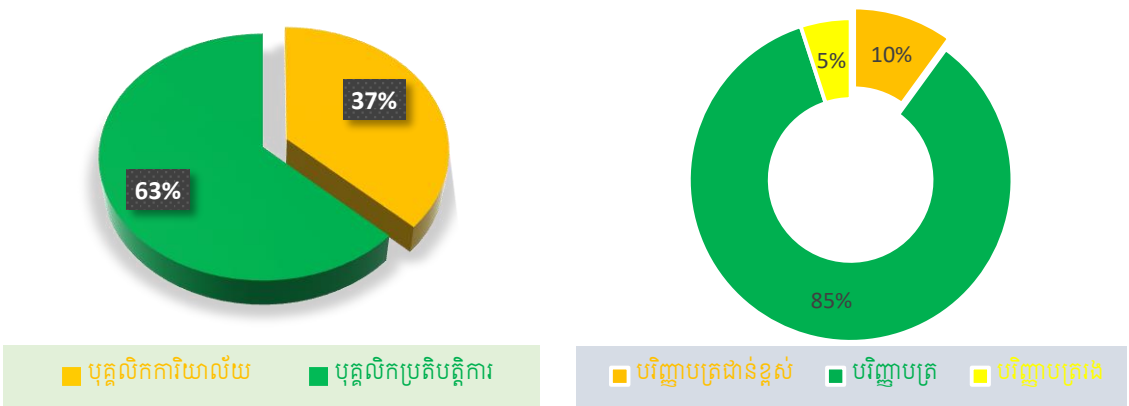

ការបណ្តុះបណ្តាលបុគ្គលិក

ការកសាងសមត្ថភាពបុគ្គលិក គឺជាវិធីសាស្ត្រនៃការអភិវឌ្ឍដែលផ្តោតសំខាន់លើការ យល់ដឹងពីឧបសគ្គដែលរារាំងបុគ្គលិក និងគ្រឹះស្ថាន ពីការសម្រេចគោលដៅអភិវឌ្ឍរបស់ពួកគេ និងជួយបង្កើនសមត្ថភាពរបស់ ពួកគេដើម្បីទទួលបានលទ្ធផលការងារដែលអាចវាស់វែងបាន និងមាននិរន្តរភាព ។ ដូច្នេះការកសាងសមត្ថភាពមានសារៈសំខាន់ខ្លាំងណាស់សម្រាប់បុគ្គលិកគ្រប់កម្រិត ។ នៅក្នុងឆ្នាំ២០២៤ នេះមានវគ្គសិក្ខាសាលា និងវគ្គបណ្តុះបណ្តាលខាងក្នុង និងក្រៅជាច្រើនត្រូវបានរៀបចំឡើងសម្រាប់បុគ្គលិក ក្នុងគោលបំណងពង្រឹងសមត្ថភាពជំនាញ និងការអនុវត្តការងារ របស់បុគ្គលិក សម្រាប់គ្រឹះស្ថាន ។



វគ្គបណ្តុះបណ្តាល និងសិក្ខាសាលាក្នុងឆ្នាំ ២០២៤



សកម្មភាពការងារ របស់បុគ្គលិកប្រតិបត្តិការក្នុងសហគមន៍



សវនកម្មផ្ទៃក្នុង និងការត្រួតពិនិត្យ

សវនកម្មផ្ទៃក្នុង មានវិជ្ជាជីវៈក្នុងការវាយតម្លៃ និងលើកកម្ពស់ប្រសិទ្ធភាព នៃការគ្រប់គ្រងហានិភ័យ ការត្រួតពិនិត្យ និងដំណើរការគ្រប់គ្រង ក្នុងគ្រឹះស្ថាន ។ សវនករផ្ទៃក្នុង ធ្វើការជាមួយអ្នកគ្រប់គ្រងដើម្បីត្រួតពិនិត្យប្រព័ន្ធការងារ និងប្រតិបត្តិការ របស់គ្រឹះស្ថាន ។ ការធ្វើសវនកម្មផ្ទៃក្នុង ក៏អាចកំណត់អត្តសញ្ញាណតំបន់ដែលត្រូវបង្កើនប្រសិទ្ធភាពការងារ ។ សវនកម្មផ្ទៃក្នុង មានបុគ្គលិកចំនួន២នាក់រួមមាន ប្រធានសវនករផ្ទៃក្នុង និងសវនករប្រតិបត្តិការចំនួន១នាក់ ។ ក្នុងឆ្នាំ២០២៤ សវនករផ្ទៃក្នុងបានចុះធ្វើសវនកម្មតាមសាខានីមួយៗ រកឱ្យឃើញនូវភាពខ្វះខាតខ្លះៗ របស់សាខាដើម្បីធ្វើការកែលម្អឱ្យមានប្រសិទ្ធភាព និងទាន់ពេលវេលាទៅតាមផែនការការងារដែលបានកំណត់ ដោយប្រធានសវនករផ្ទៃក្នុង ។

របាយការណ៍សវនកម្មផ្ទៃក្នុង បានបង្ហាញដល់ គណៈគ្រប់គ្រង និងក្រុមប្រឹក្សាភិបាលគ្រឹះស្ថាន តាមរយៈរបាយការណ៍ ។ របាយការណ៍នេះផ្តល់នូវទស្សនៈឯករាជ្យ លើវិសាលភាពការងារ ដែលគ្រឹះស្ថាន ត្រូវបានត្រៀម ខ្លួនរួចជាស្រេចដើម្បីទទួលបានជោគជ័យ និងផ្តល់ដំបូន្មានលើចំណុចដែលត្រូវកែលម្អ ។



ដៃគូសហប្រតិបត្តិការ របស់គ្រឹះស្ថាន

ដើម្បីឆ្លើយតបទៅនឹង ទស្សនវិស័យ បេសកកម្ម និងតតិពេជន របស់គ្រឹះស្ថាន បាននឹងកំពុងបន្តឆ្ពោះទៅ មុខរួមគ្នាជាមួយដៃគូសហប្រតិបត្តិការ ដែលជាក្រុមហ៊ុន ប្រមូលទិញផលកសិកម្មដ៏ធំមួយគឺ ក្រុមហ៊ុន ធនាគារ ស្រូវ (កម្ពុជា) ភីអិលស៊ី ។

ប្រជាកសិករ ដែលប្រកបរបរ កសិកម្មដែលទទួលបាននូវសេវាកម្ម ប្រាក់កម្ចី(ឥណទាន) ពីគ្រឹះស្ថាន បៃតង មីក្រូហិរញ្ញវត្ថុ ភីអិលស៊ី ភាគច្រើនប្រជាកសិករទទួលបាន នូវការលើកកម្ពស់ជីវភាព តាមរយៈមានទីផ្សារ កសិផលមួយដ៏ល្អប្រសើរ ។

បន្ថែមពីលើនេះ គ្រឹះស្ថាន មានយុទ្ធសាស្ត្រ កាត់បន្ថយហានិភ័យ ក្នុងការធានានូវលទ្ធភាពសងរបស់ អតិថិជនសម្រាប់ការកម្ចីរយៈពេលវែងផងដែរ ។





អង្គការលេខ

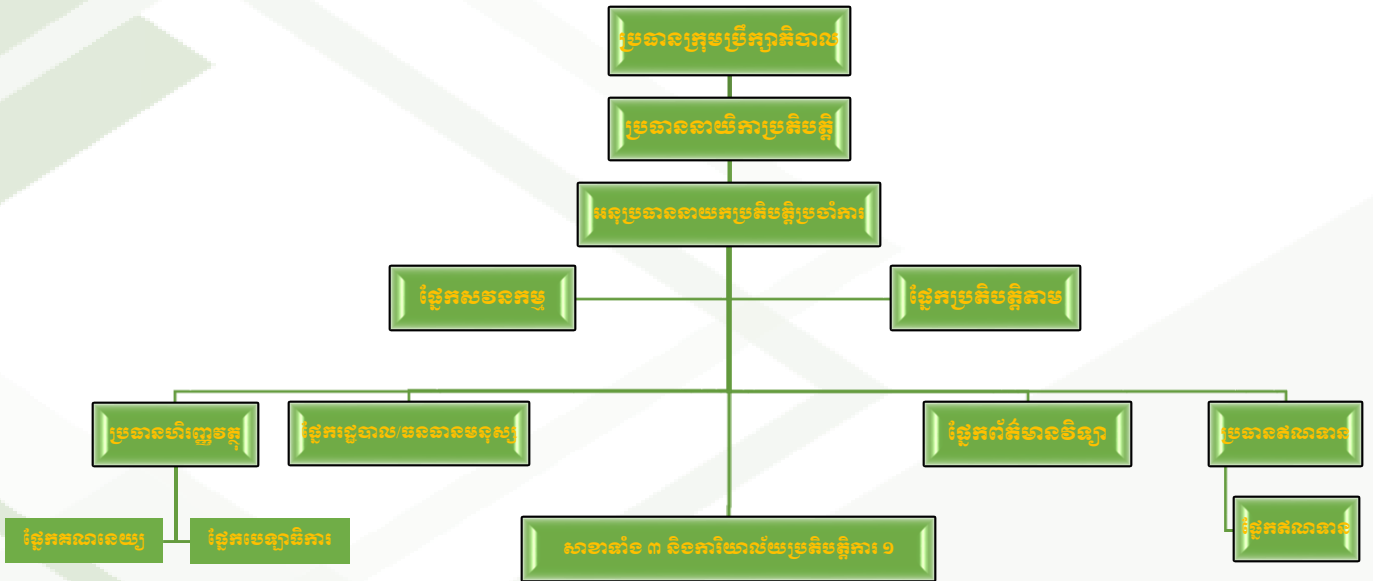

របៀបសម្ព័ន្ធការិយាល័យកណ្តាល

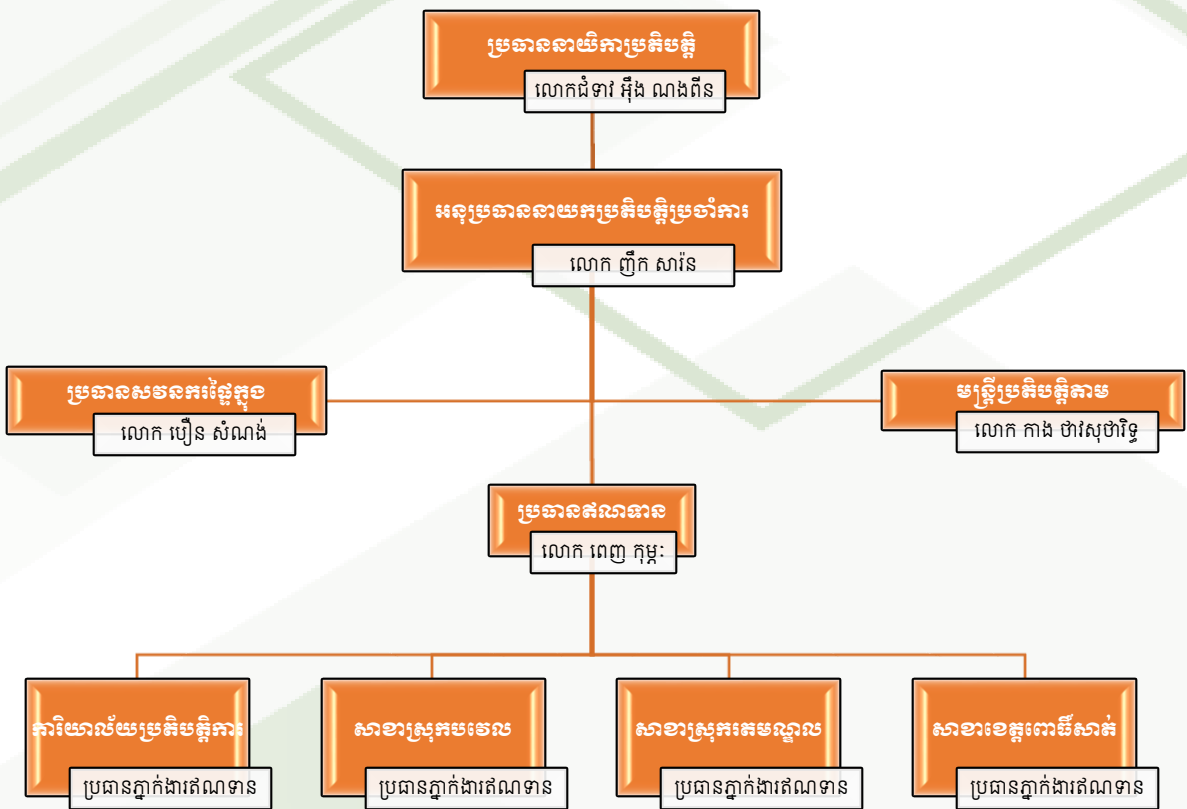



ភាគទុនិក



លោកស្រី កុយ ម៉ារី



លោកស្រី គួ សៀកឡាយ



កញ្ញា គួ សុវណ្ណាថ័ន



ដៃគូសហប្រតិបត្តិការ



ធនាគារជាតិ នៃ កម្ពុជា



ក្រុមហ៊ុនក្រេឌីត ប្យូរ៉ូ (ខេមបូឌា) ខូ អិលធីឌី



សហគមន៍ក្រុមហិរញ្ញវត្ថុកម្ពុជា



វិទ្យាស្ថានធនាគារ និងហិរញ្ញវត្ថុ



CAM ACCOUNTING & TAX SERVICE CO., LTD.

KRESTON CAMBODIA



ធនាគារស្រូវ (កម្ពុជា) ភីអិលស៊ី



ធនាគារ ឯកទេសវិច (ខេមបូឌា) លីមីតធីត



ទ្រូម៉ាន់ស៊ី



គ្រឹះស្ថាន មីក្រូហិរញ្ញវត្ថុ អម្រិត



គ្រឹះស្ថាន មីក្រូហិរញ្ញវត្ថុ អេ អឹម ខេ ភីអិលស៊ី



ក្រុមហ៊ុន មិត្តហ្វូន



ធនាគារ អេស៊ីលីយ៉ា ភីអិលស៊ី



ក្រុមប្រឹក្សាភិបាល



លោកស្រី ម៉េង នាន់
ប្រធានក្រុមប្រឹក្សាភិបាល



អ្នកស្រី កូ សៀកឡាយ
ក្រុមប្រឹក្សាភិបាល



កញ្ញា កូ សុវណ្ណប័ន្ទ
ក្រុមប្រឹក្សាភិបាល



អ្នកស្រី ឱម ស្រី
ក្រុមប្រឹក្សាភិបាលឯករាជ្យ



គណៈគ្រប់គ្រងគ្រឹះស្ថាន



លោកជំទាវ អ៊ុន ណងព័ន
ប្រធាននាយិកាប្រតិបត្តិ



លោក ឃ្លឹក សារីន
អនុប្រធាននាយកប្រតិបត្តិប្រចាំការ



លោក កាង ថាវសុថាវិទ្ធ
មន្ត្រីប្រតិបត្តិការ



លោក ហឿន សំណង់
ប្រធានសវនករផ្ទៃក្នុង



លោក ពេញ កុម្មុះ
ប្រធានគណនា



អ្នកស្រី លីម ប៉េងយ៉ា
ប្រធានគណនេយ្យករ



កញ្ញា ភឿន ចិដ្ឋិកា
រដ្ឋបាល ធនធានមនុស្ស



លោក ច័ន ចន្ទណា
ព័ត៌មានវិទ្យា



នាយក

ការិយាល័យប្រតិបត្តិការ



នាយកសាលា

ស្រុកកេនមណ្ឌល



នាយកសាលា

ស្រុកបឋមេន



នាយកសាលា

ខេត្តពោធិ៍សាត់

អតិថិជនគោលដៅ និងផលិតផល

អតិថិជនរបស់ គ្រឹះស្ថាន បៃតង មីក្រូហិរញ្ញវត្ថុ ភីអិលស៊ី គឺសាធារណជនទាំងឡាយណាដែល ប្រកបរបរ ជាក់លាក់ និងមានគោលបំណងក្នុងការអភិវឌ្ឍន៍មុខរបរ របស់ខ្លួនតាមរយៈ ការប្រើប្រាស់ ឥណទាន ជាលក្ខណៈ ឯកត្តជនសម្រាប់ វិស័យដូចខាងក្រោម៖

01 កសិកម្មរួមមាន៖ ធ្វើស្រែ-ចំការ ចិញ្ចឹមសត្វ...

02 សហគ្រាសផលិត៖ រោងម៉ាស៊ីនកិនស្រូវ ការកែច្នៃម្ហូបអាហារ...

03 អាជីវកម្ម៖ លក់ផលិតផលកសិកម្ម លក់គ្រឿងទេស(លក់ចាប់ហួយ)...

04 សេវាកម្ម៖ សេវាកសិកម្ម (ភ្ជួររាស់ ច្រូតកាត់ ចោតបែន) សេវាផ្គត់ផ្គង់ទឹក...





គ្រឹះស្ថាន បៃតង មីក្រូហិរញ្ញវត្ថុ ភីអិលស៊ី ផ្តល់ឥណទានដល់ប្រជាពលរដ្ឋ នៅតាមជនបទ ដោយផ្ដោតលើអតិថិជនប្រកបរបរកសិកម្មជាចម្បង ។ តំបន់ប្រតិបត្តិការ របស់គ្រឹះស្ថាន ជាចម្បងគឺស្ថិតនៅតំបន់ជនបទប្រមូលផ្តុំទៅដោយការងារកសិកម្ម ។

ពិពណ៌នាពីផលិតផល	ឥណទានកសិកម្ម	ឥណទានអាជីវកម្ម
<p>អតិថិជនគោលដៅ</p>	<ul style="list-style-type: none"> -កសិកម្មរួមមាន៖ធ្វើស្រែ-ចំការ ចិញ្ចឹម សត្វ... -សហគ្រាសផលិត៖ រោងម៉ាស៊ីនកិនស្រូវ ការ កែច្នៃម្ហូបអាហារ... -អាជីវកម្ម៖លក់ផលិតផលកសិកម្ម លក់គ្រឿង ទេស (លក់ចាប់ហួយ)... -សេវាកម្ម៖ សេវាកសិកម្ម (ភ្ជួររាស់ ប្រូតកាត់ បោកបែន) សេវាផ្គត់ផ្គង់ទឹក... 	<ul style="list-style-type: none"> -លក់ដូរខ្នាតតូច (លក់ចាប់ហួយ បន្លែ ផ្លែឈើ ត្រីសាច់...) -លក់ចំណីអាហារខ្នាតតូច (លក់នំ បង្កែម បាយ បបរ គុយទាវ កាហ្វេ...) -បម្រើសេវាកម្មខ្នាតតូច (លាងម៉ូតូឡាន ប៉ះអ៊ុត រត់ឌុប....) -លក់ផលិតផលខ្នាតតូច (លក់ដូរទូរស័ព្ទ លក់ដី ថ្នាំកសិកម្ម ចំណីសត្វ ផលិត ទឹកសុទ្ធ...)
<p>រូបិយប័ណ្ណ</p>	<p>ប្រាក់រៀល ដុល្លារ និងបាត</p>	<p>ប្រាក់រៀល ដុល្លារ និងបាត</p>
<p>រយៈពេលកម្ចីអតិបរិមា</p>	<p>៣៦ខែ</p>	<p>៣៦ខែ</p>
<p>អត្រាការប្រាក់/ខែ</p>	<p>១.៥%</p>	<p>១.៥%</p>
<p>វិធីសាស្ត្រសងត្រលប់</p>	<p>១.សងការប្រាក់រាល់ខែ និងសងដើមផ្តាច់នៅ ចុងវគ្គ ។ ២.រំលស់ប្រាក់ដើមថេរ រួមជាមួយការប្រាក់ ថយចុះជាលំដាប់ តាមសមតុល្យប្រាក់ដើម នៅសល់ ។ ៣.សងការប្រាក់៥០%ដើមវគ្គ និង៥០% ទៀតនៅចុងវគ្គ(៦ខែ) ។ ៤.ការប្រាក់រាល់ខែ និងប្រាក់ដើមតាមការចរចា ។ ៥.សងការប្រាក់រាល់ខែ និងសងប្រាក់ដើម គិតជាភាគរយ(ចំនួន.....%) ហើយប្រាក់ដើម នៅសល់សងនៅចុងវគ្គ ។</p>	<p>១.រំលស់ប្រាក់ដើមថេរ រួមជាមួយការប្រាក់ថយ ចុះជាលំដាប់តាមសមតុល្យ ប្រាក់ដើមនៅសល់ ។ ២.សងការប្រាក់រាល់ខែ និងសងប្រាក់ដើម គិតជាភាគរយ (ចំនួន.....%) ហើយប្រាក់ដើម នៅសល់សងនៅចុងវគ្គ ។</p>



របាយការណ៍ របស់ក្រុមប្រឹក្សាភិបាល

ក្រុមប្រឹក្សាភិបាលសូមភ្ជាប់នូវរបាយការណ៍ ដែលបានធ្វើសវនកម្មរួច របស់ គ្រឹះស្ថាន បៃតង មីក្រូ-ហិរញ្ញវត្ថុ ភីអិលស៊ី តទៅហៅថា “ក្រុមហ៊ុន” សម្រាប់ការិយបរិច្ឆេទដែលបានបញ្ចប់ ថ្ងៃទី៣១ ខែធ្នូ ឆ្នាំ២០២៤ ។

១. ព័ត៌មានអំពីក្រុមហ៊ុន

គ្រឹះស្ថានបៃតង មីក្រូហិរញ្ញវត្ថុ ភីអិលស៊ី ជាក្រុមហ៊ុនមហាជនទទួលខុសត្រូវមានកម្រិត ដែលបានធ្វើប្រតិបត្តិការអាជីវកម្មនៅក្នុងព្រះរាជាណាចក្រកម្ពុជា និងចុះបញ្ជីជាមួយក្រសួងពាណិជ្ជកម្ម (“MOC”) ក្រោមលេខចុះបញ្ជី ០០០០៨២៣៥ ចុះថ្ងៃទី ០១ ខែ មេសា ឆ្នាំ ២០១៦ ។ នៅថ្ងៃទី ០៤ ខែ វិច្ឆិកា ឆ្នាំ ២០១៦ ក្រុមហ៊ុនទទួលបានអាជ្ញាប័ណ្ណពីធនាគារជាតិនៃកម្ពុជា ដើម្បីធ្វើប្រតិបត្តិការអាជីវកម្មជាគ្រឹះស្ថានមីក្រូហិរញ្ញវត្ថុ ។

សកម្មភាពចម្បងរបស់ក្រុមហ៊ុន ផ្តោតសំខាន់ក្នុងការធ្វើសកម្មភាពអាជីវកម្មមីក្រូហិរញ្ញវត្ថុ និងការផ្តល់សេវាកម្មហិរញ្ញវត្ថុពាក់ព័ន្ធនានានៅក្នុងព្រះរាជាណាចក្រកម្ពុជា ។

ការិយាល័យចុះបញ្ជីរបស់ក្រុមហ៊ុន មានទីតាំងស្ថិតនៅផ្លូវជាតិលេខ៥ ភូមិព្រៃកូនសេក សង្កាត់អូរចារ ក្រុងបាត់ដំបង ខេត្តបាត់ដំបង ព្រះរាជាណាចក្រកម្ពុជា ។

២. លទ្ធផលនៃប្រតិបត្តិការ

លទ្ធផល នៃប្រតិបត្តិការរបស់ក្រុមហ៊ុន សម្រាប់ការិយបរិច្ឆេទដែលបានបញ្ចប់ ថ្ងៃទី ៣១ ខែ ធ្នូ ឆ្នាំ ២០២៤ និងកិច្ចការរបស់ក្រុមហ៊ុនដល់កាលបរិច្ឆេទនេះ ត្រូវបានកំណត់នៅក្នុងរបាយការណ៍ហិរញ្ញវត្ថុ ។

ក្រុមប្រឹក្សាភិបាល ពុំមានការស្នើសុំបែងចែកភាគលាភ សម្រាប់ការិយបរិច្ឆេទបញ្ចប់ថ្ងៃទី ៣១ ខែ ធ្នូ ឆ្នាំ ២០២៤ ទេ។

៣. ក្រុមប្រឹក្សាភិបាល

សមាជិកនៃក្រុមប្រឹក្សាភិបាល របស់ក្រុមហ៊ុននៅក្នុងអំឡុងការិយបរិច្ឆេទ និងកាលបរិច្ឆេទនៃរបាយការណ៍នេះមានដូចខាងក្រោម៖

ឈ្មោះ	មុខតំណែង
លោកស្រី ម៉ៅ ណារ៉ា	ប្រធានក្រុមប្រឹក្សាភិបាល
លោកស្រី ភូ សៀកឡាយ	អភិបាល
លោកស្រី ភូ សុវណ្ណច័ន្ទ	អភិបាល
លោកស្រី ខឹម រស្មី	អភិបាលឯករាជ្យ



៤. សវនករ

របាយការណ៍ហិរញ្ញវត្ថុរបស់ក្រុមហ៊ុន សម្រាប់ការិយបរិច្ឆេទបញ្ចប់នៅ ថ្ងៃទី ៣១ ខែ ធ្នូ ឆ្នាំ ២០២៤ បានធ្វើសវនកម្ម ដោយក្រុមហ៊ុន ខេម អ៊ីខានធីង & ថាកស៊ីវីស ឯ.ក ។

៥. ការទទួលខុសត្រូវរបស់ក្រុមប្រឹក្សាភិបាលលើរបាយការណ៍ហិរញ្ញវត្ថុ

ក្រុមប្រឹក្សាភិបាលមានទំនួលខុសត្រូវធានាថា របាយការណ៍ហិរញ្ញវត្ថុ បានរៀបចំឡើងដោយបានបង្ហាញពិតប្រាកដ គ្រប់ទិដ្ឋភាពជាសារវន្តនូវស្ថានភាពហិរញ្ញវត្ថុរបស់ក្រុមហ៊ុន នាថ្ងៃទី៣១ ខែធ្នូ ឆ្នាំ២០២៤ ព្រមទាំងលទ្ធផលនៃប្រតិបត្តិការ អាជីវកម្ម និងលំហូរសាច់ប្រាក់សម្រាប់ការិយបរិច្ឆេទបញ្ចប់នេះ ។

ក្នុងការរៀបចំរបាយការណ៍ហិរញ្ញវត្ថុទាំងនេះ ក្រុមប្រឹក្សាភិបាលក៏តម្រូវឱ្យ៖

ក) អនុវត្តគោលនយោបាយគណនេយ្យសមស្រប ទៅតាមស្តង់ដាររបាយការណ៍ហិរញ្ញវត្ថុអន្តរជាតិនៃកម្ពុជា សម្រាប់សហគ្រាសធុនតូច និងមធ្យម (CIFRS for SMEs) ដែលតម្រូវឱ្យមានការវិនិច្ឆ័យ និងការប៉ាន់ស្មានដោយសមហេតុផល ហើយបន្ទាប់មកត្រូវអនុវត្តគោលនយោបាយទាំងនោះឱ្យមានសង្គតិភាព

ខ) អនុលោមតាមតម្រូវការលាតត្រដាងរបស់ស្តង់ដាររបាយការណ៍ហិរញ្ញវត្ថុអន្តរជាតិនៃកម្ពុជា សម្រាប់សហគ្រាសធុនតូច និងមធ្យម (CIFRS for SMEs) និងគោលការណ៍ណែនាំរបស់ធនាគារជាតិនៃកម្ពុជា ហើយប្រសិនបើមានការប្រាសចាកណាមួយពីស្តង់ដារទាំងនេះក្នុងការបង្ហាញនូវទិដ្ឋភាពពិតប្រាកដ និងត្រឹមត្រូវ ក្រុមប្រឹក្សាភិបាលត្រូវប្រាកដថា ការប្រាសចាកទាំងនេះត្រូវបានបង្ហាញ ពន្យល់ និងកំណត់យោបល់លើចំណុចមិនត្រឹមត្រូវក្នុងរបាយការណ៍ហិរញ្ញវត្ថុ

គ) ថែរក្សាកំណត់ត្រាបញ្ជីគណនេយ្យ និងប្រព័ន្ធគ្រប់គ្រងផ្ទៃក្នុងឱ្យមានប្រសិទ្ធភាព

ឃ) រៀបចំរបាយការណ៍ហិរញ្ញវត្ថុ ដោយផ្អែកលើមូលដ្ឋាននិរន្តរភាពនៃដំណើរការអាជីវកម្ម លុះត្រាតែករណីមិនសមស្របណាកើតឡើង តែយើងសន្មត់ថាក្រុមហ៊ុននឹងបន្ត ធ្វើប្រតិបត្តិការអាជីវកម្មនាពេលអនាគត និង

ង) គ្រប់គ្រងផ្ទៃក្នុង និងរាល់ការសម្រេចចិត្តសំខាន់ៗដែលប៉ះពាល់ដល់ប្រតិបត្តិការ និងលទ្ធផលរបស់ក្រុមហ៊ុន ដូច្នេះ ត្រូវប្រាកដថាសេចក្តីសម្រេចទាំងនោះត្រូវបានបង្ហាញយ៉ាងត្រឹមត្រូវនៅក្នុងរបាយការណ៍ហិរញ្ញវត្ថុ ។

ក្រុមប្រឹក្សាភិបាលក៏មានទំនួលខុសត្រូវក្នុងការការពារទ្រព្យសកម្ម របស់ក្រុមហ៊ុន ហេតុដូច្នេះហើយសម្រាប់ការចាត់ វិធានការសមហេតុផលក្នុងការបង្ការ និងការពារការក្លែងបន្លំ និងភាពមិនប្រក្រតីផ្សេងៗទៀត ។

ក្រុមប្រឹក្សាភិបាល ធានាអះអាងថា ក្រុមហ៊ុនបានអនុវត្តតាមលក្ខខណ្ឌខាងលើក្នុងការរៀបចំរបាយការណ៍ហិរញ្ញវត្ថុរបស់ ក្រុមហ៊ុន ។

៦. ការរៀបចំរបាយការណ៍ហិរញ្ញវត្ថុ

ក្នុងការរៀបចំរបាយការណ៍ហិរញ្ញវត្ថុ ក្រុមប្រឹក្សាភិបាលបានយកចិត្តទុកដាក់ទៅលើបញ្ហាដូចខាងក្រោម៖

ក) ការផ្ទេរជាសារវន្តទាំងអស់ទៅ ឬពីទុនបម្រុង ឬសំវិធានធន ក្នុងអំឡុងពេលឆ្នាំហិរញ្ញវត្ថុត្រូវបានបង្ហាញនៅក្នុងរបាយការណ៍ហិរញ្ញវត្ថុ



ខ) សំវិធានធនលើឱនភាពតម្លៃនៃឥណទានផ្តល់ដល់អតិថិជន និងទ្រព្យសកម្មរយៈពេលខ្លីនិងវែងត្រូវធ្វើឡើងតាមការតម្រូវ

គ) បំណុលទារមិនបានដែលទទួលស្គាល់ត្រូវកាត់ចេញ ប្រសិនបើមាន

ឃ) វិធីសាស្ត្រដែលមានស្រាប់ក្នុងការវាយតម្លៃទ្រព្យសកម្ម ឬបំណុល គឺមិនអាចបំភាន់ ឬមិនសមរម្យទេ

ង) មិនមានករណីណាដែលចំនួនទឹកប្រាក់ បង្ហាញក្នុងរបាយការណ៍ហិរញ្ញវត្ថុ នាំឱ្យមានការភាន់ច្រឡំនោះទេ

ច) គ្មានប្រតិបត្តិការ ឬព្រឹត្តិការណ៍ជាសារវន្ត និងមិនធម្មតា កើតមានឡើងនៅក្នុងចន្លោះពេលការិយបរិច្ឆេទបញ្ចប់របាយការណ៍ហិរញ្ញវត្ថុ និងកាលបរិច្ឆេទនៃរបាយការណ៍នេះ អាចប៉ះពាល់ដល់លទ្ធផលនៃប្រតិបត្តិការ របស់ក្រុមហ៊ុនសម្រាប់ឆ្នាំហិរញ្ញវត្ថុនេះឡើយ

ឆ) លទ្ធផលនៃប្រតិបត្តិការរបស់ក្រុមហ៊ុនក្នុងអំឡុងឆ្នាំហិរញ្ញវត្ថុ គឺមិនរងផលប៉ះពាល់ ដោយមតិយោបល់របស់ក្រុមប្រឹក្សាភិបាលដោយប្រករណាមួយ ប្រតិបត្តិការ ឬព្រឹត្តិការណ៍ជាសារវន្ត និងមិនប្រក្រតីផ្សេងៗនោះទេ

ជ) គ្មានបំណុលយថាហេតុ ឬបំណុលផ្សេងៗរបស់ក្រុមហ៊ុនដែលអាចបង្ខំឱ្យអនុវត្ត ឬទំនងជាអាចអនុវត្តបានក្នុងរយៈពេលដប់ពីរខែ បន្ទាប់ពីចុងការិយបរិច្ឆេទបញ្ចប់នៃឆ្នាំហិរញ្ញវត្ថុ អាចធ្វើឱ្យប៉ះពាល់ដល់ក្រុមហ៊ុនក្នុងការបំពេញកាតព្វកិច្ចសង នៅពេលបំណុលដែលដល់កាលកំណត់ឡើយ ។

៧. ការអនុវត្តលើរបាយការណ៍ហិរញ្ញវត្ថុ

ក្នុងនាមក្រុមប្រឹក្សាភិបាលនៃ គ្រឹះស្ថានបៃតង មីក្រូហិរញ្ញវត្ថុ ភីអិលស៊ី ខ្ញុំសូមបញ្ជាក់ថា របាយការណ៍ហិរញ្ញវត្ថុដែលបានភ្ជាប់មកជាមួយ ត្រូវបានបង្ហាញពិតប្រាកដគ្រប់ទិដ្ឋភាពជាសារវន្ត រួមមានរបាយការណ៍ស្ថានភាពហិរញ្ញវត្ថុ នាថ្ងៃទី ៣១ ខែ ធ្នូ ឆ្នាំ ២០២៤ និងរបាយការណ៍ចំណេញ ខាត និងចំណូលពេញលេញផ្សេងៗរបាយការណ៍បម្រែបម្រួលមូលធន និងរបាយការណ៍លំហូរសាច់ប្រាក់ សម្រាប់ការិយបរិច្ឆេទបញ្ចប់ដោយអនុលោមតាមស្តង់ដាររបាយការណ៍ ទាក់ទងនឹងហិរញ្ញវត្ថុ អន្តរជាតិនៃកម្ពុជាសម្រាប់សហគ្រាសធុនតូចនិងមធ្យម (CIFRS for SMEs) និងគោលការណ៍ណែនាំរបស់ធនាគារជាតិនៃកម្ពុជា ("NBC") ។



លោកស្រី ម៉ៅ ណារ៉ា
ប្រធានក្រុមប្រឹក្សាភិបាល
ខេត្តបាត់ដំបង, ព្រះរាជាណាចក្រកម្ពុជា
ថ្ងៃទី ២៥ ខែ មេសា ឆ្នាំ ២០២៥



របាយការណ៍របស់សវនករឯករាជ្យ

មតិយោបល់

យើងបានធ្វើសវនកម្មទៅលើរបាយការណ៍ហិរញ្ញវត្ថុរបស់ គ្រឹះស្ថានបៃតង មីក្រូហិរញ្ញវត្ថុ ភីអិលស៊ី (“ក្រុមហ៊ុន”) ដែលមានរបាយការណ៍ស្ថានភាពហិរញ្ញវត្ថុ នាថ្ងៃទី៣១ ខែធ្នូ ឆ្នាំ២០២៤ ព្រមទាំងរបាយការណ៍ចំណេញ ខាត និងចំណូល ពេញលេញផ្សេងៗ របាយការណ៍បម្រែបម្រួលមូលធន និងរបាយការណ៍ លំហូរសាច់ប្រាក់សម្រាប់ការិយបរិច្ឆេទបញ្ចប់ និងកំណត់សម្គាល់លើរបាយការណ៍ហិរញ្ញវត្ថុ ដែលមានសេចក្តីសង្ខេបគោលនយោបាយគណនេយ្យសំខាន់ៗ ។

តាមមតិយោបល់របស់យើងខ្ញុំ របាយការណ៍ហិរញ្ញវត្ថុដែលបានភ្ជាប់មកជាមួយ ត្រូវបានបង្ហាញពិតប្រាកដគ្រប់ទិដ្ឋភាពជា សារវន្តលើស្ថានភាពហិរញ្ញវត្ថុរបស់ក្រុមហ៊ុន នាថ្ងៃទី៣១ ខែធ្នូ ឆ្នាំ២០២៤ ព្រមទាំងលទ្ធផលហិរញ្ញវត្ថុនិងលំហូរសាច់ប្រាក់ សម្រាប់ការិយបរិច្ឆេទបញ្ចប់ ដោយអនុលោមទៅតាមស្តង់ដាររបាយការណ៍ទាក់ទងហិរញ្ញវត្ថុអន្តរជាតិនៃកម្ពុជាសម្រាប់សហគ្រាសធុនតូចនិងមធ្យម (CIFRS for SMEs) រួមជាមួយសេចក្តីណែនាំរបស់ធនាគារជាតិនៃកម្ពុជា (“NBC”) ។

ព័ត៌មានផ្សេងៗ

របាយការណ៍ហិរញ្ញវត្ថុរបស់ គ្រឹះស្ថានបៃតង មីក្រូហិរញ្ញវត្ថុ ភីអិលស៊ី សម្រាប់ការិយបរិច្ឆេទបញ្ចប់ នាថ្ងៃទី៣១ ខែធ្នូ ឆ្នាំ២០២៣ ត្រូវបានធ្វើសវនកម្មដោយក្រុមហ៊ុនសវនកម្មមួយផ្សេងទៀតដែលរបាយការណ៍ចុះថ្ងៃទី៣០ ខែមេសា ឆ្នាំ២០២៤ បានបង្ហាញមតិយោបល់ពិតប្រាកដ និងត្រឹមត្រូវ ។

មូលដ្ឋាននៃការបញ្ជាក់មតិយោបល់

យើងខ្ញុំបានធ្វើសវនកម្ម ដោយអនុលោមទៅតាមស្តង់ដារសវនកម្មអន្តរជាតិនៃកម្ពុជា (“ស.ស.អ.ក”) ។ ការទទួលខុសត្រូវរបស់យើងខ្ញុំស្ថិតក្រោមស្តង់ដារទាំងនោះ ត្រូវបានរៀបរាប់បន្ថែមទៀតនៅក្នុងផ្នែកការទទួលខុសត្រូវរបស់សវនករទៅលើ ការធ្វើសវនកម្មរបាយការណ៍ហិរញ្ញវត្ថុក្នុងរបាយការណ៍នេះ។ យើងជឿថាភស្តុតាងសវនកម្មដែលយើងទទួលបាន គឺគ្រប់គ្រាន់ និងសមរម្យដើម្បីផ្តល់មូលដ្ឋានសម្រាប់មតិយោបល់របស់យើងខ្ញុំ ។

ឯករាជ្យភាព

យើងមានភាពឯករាជ្យពីក្រុមហ៊ុនដោយអនុលោមទៅតាមស្តង់ដារក្រុមសីលធម៌គណនេយ្យករអន្តរជាតិសម្រាប់ក្រុមសីលធម៌វិជ្ជាជីវៈគណនេយ្យករអន្តរជាតិ ដែលចេញដោយក្រុមប្រឹក្សាស្តង់ដារនៃក្រុមសីលធម៌អន្តរជាតិសម្រាប់គណនេយ្យករ (IESBA) រួមជាមួយនឹងតម្រូវការក្រុមសីលធម៌របស់គណនេយ្យករជំនាញ និងសវនករ នៃវិទ្យាស្ថានគណនេយ្យករជំនាញ និងសវនករកម្ពុជា (វ.គ.ស.ក.) ដែលពាក់ព័ន្ធនឹងសវនកម្មនៃរបាយការណ៍ហិរញ្ញវត្ថុរបស់យើងលើរបាយការណ៍ហិរញ្ញវត្ថុរបស់ក្រុមហ៊ុន នៅក្នុងព្រះរាជាណាចក្រកម្ពុជា ។ យើងបានបំពេញនូវទំនួលខុសត្រូវប្រកបដោយក្រុមសីលធម៌ផ្សេងទៀតរបស់យើងតាម (IESBA) និង (វ.គ.ស.ក.) ។



ព័ត៌មានក្រៅពីរបាយការណ៍ហិរញ្ញវត្ថុ និង របាយការណ៍របស់សវនករ

ក្រុមប្រឹក្សាភិបាល របស់ក្រុមហ៊ុន គឺជាអ្នកទទួលខុសត្រូវ រាល់ព័ត៌មានដែលជាប់ពាក់ព័ន្ធជាមួយនឹង ក្រុមហ៊ុន ។ ព័ត៌មាននោះរួមបញ្ចូលទាំងរបាយការណ៍ក្រុមប្រឹក្សាភិបាល ប៉ុន្តែមិនបានរួមបញ្ចូលជាមួយនូវរបាយ ការណ៍ហិរញ្ញវត្ថុរបស់ក្រុមហ៊ុន និងរបាយការណ៍របស់សវនករឡើយ ។

ការបញ្ចេញទស្សនៈរបស់ពួកយើងទៅលើរបាយការណ៍ហិរញ្ញវត្ថុរបស់ក្រុមហ៊ុន គឺមិនបានរាប់បញ្ចូល ជាមួយរបាយការណ៍ក្រុមប្រឹក្សាភិបាលឡើយ ហើយពួកយើងក៏មិនបញ្ចេញមតិលើរបាយការណ៍នេះដែរ ។

ពាក់ព័ន្ធនឹងការធ្វើសវនកម្មទៅលើរបាយការណ៍ហិរញ្ញវត្ថុរបស់ក្រុមហ៊ុន ទំនួលខុសត្រូវរបស់សវនករ គឺ គ្រាន់តែអានពី របាយការណ៍របស់ក្រុមប្រឹក្សាភិបាល និងពិចារណាថា តើរបាយការណ៍របស់ក្រុមប្រឹក្សាភិបាល មានភាពមិនស៊ីសង្វាក់គ្នាខ្លាំងជាមួយនឹងរបាយការណ៍ហិរញ្ញវត្ថុរបស់ក្រុមហ៊ុន ឬក៏ការយល់ដឹងរបស់យើងដែល ទទួលបានក្នុងអំឡុងពេលធ្វើ សវនកម្មទំនងជាបង្ហាញពីកំហុសជាសារវន្ត ។

ប្រសិនបើយោងទៅតាមការងារដែលពួកយើងបានបំពេញ រួចសន្និដ្ឋានថា របាយការណ៍របស់ក្រុម ប្រឹក្សាភិបាលមានកំហុសជាសារវន្ត ដែលតម្រូវអោយយើងរាយការណ៍ពីការពិតនេះ ។ យើងគ្មានអ្វីដែលត្រូវ រាយការណ៍ពីបញ្ហានេះឡើយ ។

ទំនួលខុសត្រូវរបស់ក្រុមប្រឹក្សាភិបាលទៅលើរបាយការណ៍ហិរញ្ញវត្ថុ

ក្រុមប្រឹក្សាភិបាល របស់ក្រុមហ៊ុន ជាអ្នកទទួលខុសត្រូវចំពោះការរៀបចំ និងការបង្ហាញទិដ្ឋភាពពិត ប្រាកដនៃរបាយការណ៍ហិរញ្ញវត្ថុរបស់ខ្លួន ដោយអនុលោមទៅតាមស្តង់ដាររបាយការណ៍ហិរញ្ញវត្ថុអន្តរជាតិ នៃ កម្ពុជា សម្រាប់សហគ្រាសធនតូច និងមធ្យម (CIFRS for SMEs) និងគោលការណ៍ណែនាំរបស់ធនាគារជាតិ នៃកម្ពុជា ។ ក្រុមប្រឹក្សាភិបាលរបស់ក្រុមហ៊ុនទទួលខុសត្រូវដូចគ្នាផងដែរ ចំពោះប្រព័ន្ធត្រួតពិនិត្យផ្ទៃក្នុង ដែល ក្រុមប្រឹក្សាភិបាលក្រុមហ៊ុនយល់ថា មានសារៈប្រយោជន៍ក្នុងការរៀបចំរបាយការណ៍ហិរញ្ញវត្ថុ ដែលពុំមាន កំហុសឆ្គងជាសារវន្តដែលបណ្តាលមកពីការក្លែងបន្លំ ឬការភាន់ច្រឡំ ។

ក្នុងការរៀបចំរបាយការណ៍ហិរញ្ញវត្ថុ របស់ក្រុមហ៊ុន ក្រុមប្រឹក្សាភិបាលមានទំនួលខុសត្រូវលើការវាយ តម្លៃនិរន្តរភាពរបស់ក្រុមហ៊ុន លាតត្រដាងរាល់បញ្ហា ដែលមានជាប់ពាក់ព័ន្ធជាមួយនឹងនិរន្តរភាពរបស់ក្រុមហ៊ុន និងការប្រើប្រាស់មូលដ្ឋាននិរន្តរភាព លើកលែងតែក្រុមប្រឹក្សាភិបាល មានបំណងចង់បិទក្រុមហ៊ុន ឬបញ្ឈប់ ប្រតិបត្តិការ ឬគ្មានជម្រើសពិតប្រាកដក្រៅពីធ្វើដូច្នោះ ។

ទំនួលខុសត្រូវរបស់សវនករឯករាជ្យទៅលើការធ្វើសវនកម្មរបាយការណ៍ហិរញ្ញវត្ថុ

គោលបំណងរបស់យើងគឺ ដើម្បីទទួលបាននូវការធានាសមហេតុផលអំពីរបាយការណ៍ហិរញ្ញវត្ថុរបស់ ក្រុមហ៊ុនទាំងមូល មិនមានកំហុសឆ្គងជាសារវន្ត មិនថាដោយសារការក្លែងបន្លំ ឬការភាន់ច្រឡំ និងការចេញ របាយការណ៍សវនករដែលរាប់បញ្ចូលទាំងទស្សនៈរបស់យើង ។ ការធានាសមហេតុផលគឺជាកម្រិតខ្ពស់នៃការ ធានា ប៉ុន្តែមិនធានាថាសវនកម្មដែលធ្វើឡើងស្របតាមស្តង់ដារសវនកម្មអន្តរជាតិនៃកម្ពុជា ("ស.ស.អ.ក") នឹង រកឃើញកំហុសជាសារវន្ត នៅពេលកើត ឡើងនោះទេ ។ ការបំភាន់អាចកើតឡើងពីការក្លែងបន្លំ ឬកំហុសហើយ ត្រូវបានគេចាត់ទុកថាជាសារវន្ត ក្នុងមួយឬច្រើនករណីបូកបញ្ចូលគ្នា ដែលករណីទាំងនេះអាចជះឥទ្ធិពលដល់ ការសម្រេចចិត្តខាងសេដ្ឋកិច្ចរបស់អ្នកប្រើប្រាស់ ដែលផ្អែកលើមូលដ្ឋាននៃរបាយការណ៍ហិរញ្ញវត្ថុទាំងនេះ ។



ជាផ្នែកមួយនៃសវនកម្មស្របតាមស្តង់ដារសវនកម្មអន្តរជាតិនៃកម្ពុជា (“ស.ស.អ.ក”) យើងអនុវត្តការវិនិច្ឆ័យប្រកប ដោយវិជ្ជាជីវៈ និងរក្សានូវជំនាញវិជ្ជាជីវៈក្នុងការធ្វើសវនកម្មទាំងមូល ។ យើងក៏៖

(ក) កំណត់និងវាយតម្លៃហានិភ័យនៃភាពមិនត្រឹមត្រូវជាសារវន្ត នៃរបាយការណ៍ហិរញ្ញវត្ថុរបស់ក្រុមហ៊ុនមិនថាដោយសារការកែប្រែប្រកបបំណុល រៀបចំនិងអនុវត្តនីតិវិធីសវនកម្មឆ្លើយតបទៅនឹងហានិភ័យទាំងនោះនិងទទួលបាន ភស្តុតាងសវនកម្ម ដែលមានលក្ខណៈគ្រប់គ្រាន់នឹងសមស្រប ដើម្បីផ្តល់ជាមូលដ្ឋានសម្រាប់ ទស្សនៈរបស់យើង ។ ហានិភ័យដែលមិនរកឃើញកំហុសជាសារវន្តដែលបណ្តាលមកពីការកែប្រែប្រកបគឺខ្ពស់ជាងកំហុស ដែលបណ្តាលមកពីកំហុស ការកែប្រែប្រកប អាចពាក់ព័ន្ធនឹងការយុបយិត ការកែប្រែប្រកបការលុបចោលដោយចេតនា ការលាតត្រដាងមិនពិត ឬការរំលោភប្រព័ន្ធគ្រប់គ្រងផ្ទៃក្នុង ។

(ខ) ទទួលបានការស្វែងយល់អំពីការគ្រប់គ្រងផ្ទៃក្នុង ដែលពាក់ព័ន្ធនឹងសវនកម្មដើម្បីរៀបចំនីតិវិធីសវនកម្មដែលសមស្របក្នុងកាលៈទេសៈ ប៉ុន្តែមិនមែនសម្រាប់គោលបំណងនៃការបញ្ចេញមតិលើ ប្រសិទ្ធភាពនៃប្រព័ន្ធគ្រប់គ្រងផ្ទៃក្នុងរបស់ក្រុមហ៊ុនឡើយ ។

(គ) វាយតម្លៃភាពសមស្របនៃគោលនយោបាយគណនេយ្យ ដែលបានប្រើនិងភាពសមហេតុផលនៃការប៉ាន់ស្មានគណនេយ្យ និងការលាតត្រដាងដែលពាក់ព័ន្ធដែលធ្វើឡើងដោយអ្នកគ្រប់គ្រង ។

(ឃ) សន្និដ្ឋានលើភាពសមស្របការប្រើប្រាស់របស់អភិបាលលើមូលដ្ឋាននិរន្តរភាពនៃគណនេយ្យ និងផ្អែកលើភស្តុតាងសវនកម្ម ដែលទទួលបានថា តើភាពមិនច្បាស់លាស់ជាសារវន្តមានទាក់ទងនឹងព្រឹត្តិការណ៍ ឬលក្ខខណ្ឌ ដែលអាចធ្វើឱ្យមានការសង្ស័យយ៉ាងខ្លាំងចំពោះសមត្ថភាពរបស់ក្រុមហ៊ុន ក្នុងការបន្តនិរន្តរភាពអាជីវកម្ម ប្រសិនបើយើងសន្និដ្ឋានថាមានភាពមិនច្បាស់លាស់ជាសារវន្ត យើងខ្ញុំចាំបាច់ត្រូវបញ្ចូលទៅក្នុងរបាយការណ៍របស់សវនកររបស់យើង ដើម្បីទាញចំណាប់អារម្មណ៍លើការលាតត្រដាងព័ត៌មានហិរញ្ញវត្ថុ ឬបើការលាតត្រដាងព័ត៌មានមានលក្ខណៈមិនគ្រប់គ្រាន់ យើងខ្ញុំចាំបាច់ផ្តល់មតិសវនកម្មដែលមានបញ្ហា ។ ការសន្និដ្ឋានរបស់យើងផ្អែកលើភស្តុតាងសវនកម្ម ដែលទទួលបានរហូតដល់កាលបរិច្ឆេទនៃរបាយការណ៍ សវនកររបស់យើង ។ ទោះយ៉ាងណាព្រឹត្តិការណ៍ ឬលក្ខខណ្ឌនាពេលអនាគតអាចបណ្តាលឱ្យក្រុមហ៊ុន បញ្ឈប់និរន្តរភាពអាជីវកម្ម ។

(ង) វាយតម្លៃការបង្ហាញនៃទម្រង់ និងខ្លឹមសារនៃរបាយការណ៍ហិរញ្ញវត្ថុរបស់ក្រុមហ៊ុនរួមមានការលាតត្រដាង ថាតើរបាយការណ៍ហិរញ្ញវត្ថុ មានប្រតិបត្តិការនិងព្រឹត្តិការណ៍ទាំងនោះបង្ហាញដោយត្រឹមត្រូវឬទេ ។

យើងបានផ្តល់ព័ត៌មានជូនក្រុមប្រឹក្សាភិបាល ស្តីពីបញ្ហាផ្សេងៗ វិសាលភាពនិងពេលវេលាដែលបានគ្រោងទុកសម្រាប់ធ្វើសវនកម្ម និងការរកឃើញបញ្ហាជាសារវន្តផ្សេងទៀត ដែលមានរួមបញ្ចូលទាំងចំនុចខ្លះខាតក្នុងការគ្រប់គ្រងផ្ទៃក្នុងដែលបានរកឃើញក្នុងអំឡុងពេលសវនកម្មរបស់យើង ។

តំណាងឱ្យក្រុមហ៊ុន ខេម អិលស៊ីស & ថាកស៊ីស
សុខការគណនេយ្យ និងសវនកម្ម



គាត ហេង, CPA, FCCA
នាយកសវនកម្ម
រាជធានីភ្នំពេញ, ព្រះរាជាណាចក្រកម្ពុជា
ថ្ងៃទី ២៥ ខែ មេសា ឆ្នាំ ២០២៥



របាយការណ៍ស្ថានភាពហិរញ្ញវត្ថុ

នាថ្ងៃទី ៣១ ខែ ធ្នូ ឆ្នាំ ២០២៤

ទ្រព្យសកម្ម	សម្គាល់	២០២៤		២០២៣	
		ដុល្លារអាមេរិក	ពាន់រៀល	ដុល្លារអាមេរិក	ពាន់រៀល
សាច់ប្រាក់ក្នុងដៃ	៤	៥៨០.៧១១	២.៣៣៧.៣៦២	១.៣៥៨	៥.៥៤៧
ប្រាក់បញ្ញើ និងប្រាក់តម្កល់ជាមួយធនាគារជាតិនៃកម្ពុជា	៥	១៥៦.៩៩៩	៦៣១.៩២១	១៥៥.០៦៩	៦៣៣.៤៥៧
ប្រាក់បញ្ញើ និងប្រាក់តម្កល់ជាមួយធនាគារផ្សេងៗ	៦	៩៨.៧៣៦	៣៩៧.៤១២	៤៩១.៦៨៣	២.០០៨.៥២៥
ឥណទានផ្តល់ដល់អតិថិជន	៧	២.៩១៩.៣៣០	១១.៧៥០.៣០៣	២.៩៦៦.៦០៨	១២.១១៨.៥៩៤
ទ្រព្យសកម្មផ្សេងៗ	៨	១២.៨៩១	៥១.៨៨៦	១៣.០៧៦	៥៣.៤១៥
ទ្រព្យ និងគ្រឿងបរិក្ខារ	៩	១.៨៧៥	៧.៥៤៧	១.១៥៣	៤.៧១០
ទ្រព្យសកម្មអរូបី	១០	៤.៩៩៩	១៩.៩៦០	៨.៤៦៥	៣៤.៥៨០
ពន្ធពន្យារជាទ្រព្យសកម្ម	១៨ (ក)	២៨.៩១៨	១១៦.៣៩៥	១២.២០៧	៤៩.៨៦៦
សរុបទ្រព្យសកម្ម		៣.៨០៤.៤១៩	១៥.៣១២.៧៨៦	៣.៦៤៩.៦១៩	១៤.៩០៨.៦៩៤
បំណុល					
បំណុលផ្សេងៗ	១១	៣១.៣៧៤	១២៦.២៨០	៣៣.៤៨៩	១៣៦.៨០៣
បំណុលពន្ធលើប្រាក់ចំណូល	១៨ (ខ)	៣៨.១៥៩	១៥៣.៥៩០	២៨.៧៥៥	១១៧.៤៦៤
សរុបបំណុល		៦៩.៥៣៣	២៧៩.៨៧០	៦២.២៤៤	២៥៤.២៦៧
មូលធន					
ដើមទុន	១២	៣.០០០.០០០	១២.០០០.០០០	៣.០០០.០០០	១២.០០០.០០០
ប្រាក់ចំណេញរក្សាទុក		៧៣៤.៨៨៦	២.៩៩៩.៤៣៣	៥៨៧.៣៧៥	២.៣៩៨.៩១៥
លម្អៀងពីអត្រាប្តូរប្រាក់		-	៣៣.៤៨៣	-	២៥៥.៥១២
សរុបមូលធន		៣.៧៣៤.៨៨៦	១៥.០៣២.៩១៦	៣.៥៨៧.៣៧៥	១៤.៦៥៤.៤២៧
សរុបបំណុល និង មូលធន		៣.៨០៤.៤១៩	១៥.៣១២.៧៨៦	៣.៦៤៩.៦១៩	១៤.៩០៨.៦៩៤



របាយការណ៍ចំណេញ ខាត និងចំណូលពេញលេញផ្សេងៗ

សម្រាប់ការិយបរិច្ឆេទបញ្ចប់ថ្ងៃទី ៣១ ខែ ធ្នូ ឆ្នាំ ២០២៤

	សម្គាល់	២០២៤		២០២៣	
		ដុល្លារអាមេរិក	ពាន់រៀល	ដុល្លារអាមេរិក	ពាន់រៀល
ចំណូលការប្រាក់	១៣	៥៩៤.២៨៨	២.៤១៩.៣៤៦	៥៨៤.៦៣៤	២.៤០២.៨៤៦
ចំណូលការប្រាក់សរុប		៥៩៤.២៨៨	២.៤១៩.៣៤៦	៥៨៤.៦៣៤	២.៤០២.៨៤៦
ចំណូលពីប្រតិបត្តិការផ្សេងៗ	១៤	៦០.២៥២	២៤៥.២៨៦	៤២.៩៩៥	១៧៦.៧០៩
ចំណាយបុគ្គលិក	១៥	(២៦០.២១៧)	(១.០៥៩.៣៤៣)	(២៤៧.០២១)	(១.០១៥.២៥៦)
ចំណាយទូទៅ និងចំណាយរដ្ឋបាល	១៦	(១១៧.៥៤១)	(៤៧៨.៥០៩)	(១០៩.០៦៨)	(៤៤៨.២៦៩)
សិទ្ធិធនធានលើឱនភាពតម្លៃ	១៧	(៩៣.០៨៣)	(៣៧៨.៩៤១)	(៤០.៦៩៩)	(១៦៧.២៧៣)
ប្រាក់ចំណេញមុនបង់ពន្ធ		១៨៣.៦៩៩	៧៤៧.៨៣៩	២៣០.៨៤១	៩៤៨.៧៩៧
ពន្ធលើប្រាក់ចំណូល	១៨	(២៧.៦៣៦)	(១១២.៥០៦)	(៣៦.៦៣១)	(១៥០.៥៥៣)
ប្រាក់ចំណេញក្នុងឆ្នាំ		១៥៦.០៦៣	៦៣៥.៣៣៣	១៩៤.២១០	៧៩៨.២៤៤
ប្រាក់ចំណេញពេញលេញផ្សេងៗ		-	-	-	-
លម្អៀងពីការប្រែសម្រួលរូបិយប័ណ្ណ		-	(២២២.០២៩)	-	(១១៣.៤៣៨)
សរុបប្រាក់ចំណេញពេញលេញក្នុងឆ្នាំ		១៥៦.០៦៣	៤១៣.៣០៤	១៩៤.២១០	៦៨៤.៧៦៦



របាយការណ៍បម្រែបម្រួលមូលធន

សម្រាប់ការិយបរិច្ឆេទបញ្ចប់ថ្ងៃទី ៣១ ខែ ធ្នូ ឆ្នាំ ២០២៤

	មូលធន	ទុនបម្រុង	ប្រាក់ចំណេញ	សរុប
	ដុល្លារអាមេរិក	ដុល្លារអាមេរិក	ដុល្លារអាមេរិក	ដុល្លារអាមេរិក
សមតុល្យថ្ងៃទី ០១ ខែ មករា ឆ្នាំ ២០២៣	៣.០០០.០០០	៤៨៤	៣៩២.៦៨១	៣.៣៩៣.១៦៥
ប្រាក់ចំណេញក្នុងឆ្នាំ	-	-	១៩៤.២១០	១៩៤.២១០
ការផ្ទេរ	-	(៤៨៤)	៤៨៤	-
សមតុល្យថ្ងៃទី ៣១ ខែ ធ្នូ ឆ្នាំ ២០២៣	៣.០០០.០០០	-	៥៨៧.៣៧៥	៣.៥៨៧.៣៧៥
ប្រាក់ចំណេញក្នុងឆ្នាំ	-	-	១៥៦.០៦៣	១៥៦.០៦៣
ការផ្ទេរ	-	-	-	-
និយ័តកម្ម	-	-	(៨.៥៥២)	(៨.៥៥២)
សមតុល្យថ្ងៃទី ៣១ ខែ ធ្នូ ឆ្នាំ ២០២៤	៣.០០០.០០០	-	៧៣៤.៨៨៦	៣.៧៣៤.៨៨៦

	មូលធន	ទុនបម្រុង	ប្រាក់ចំណេញ	លម្អៀងអត្រា	សរុប
	ខ្មែរពាន់រៀល	ខ្មែរពាន់រៀល	ខ្មែរពាន់រៀល	ខ្មែរពាន់រៀល	ខ្មែរពាន់រៀល
សមតុល្យថ្ងៃទី ០១ ខែ មករា ឆ្នាំ ២០២៣	១២.០០០.០០០	១.៩៧៨	១.៥៩៨.៧៣៣	៣៦៨.៩៥០	១៣.៩៦៩.៦៦១
ខាតក្នុងឆ្នាំ	-	-	៧៩៨.២០៤	-	៧៩៨.២០៤
ការផ្ទេរ	-	-	-	-	-
លម្អៀងពីអត្រាប្តូរប្រាក់	-	(១.៩៧៨)	១.៩៧៨	(១១៣.៤៣៨)	(១១៣.៤៣៨)
សមតុល្យថ្ងៃទី ៣១ ខែ ធ្នូ ឆ្នាំ ២០២៣	១២.០០០.០០០	-	២.៣៩៦.៥០៥	២៥៥.៥១២	១៤.៦៥២.០២៧
ប្រាក់ចំណេញក្នុងឆ្នាំ	-	-	៦៣៥.៣៣៣	-	៦៣៥.៣៣៣
និយ័តកម្ម	-	-	(៣៤.៨១៥)	-	(៣៤.៨១៥)
ការផ្ទេរ	-	-	-	-	-
លម្អៀងពីអត្រាប្តូរប្រាក់	-	-	-	(២២២.០២៩)	(២២២.០២៩)
សមតុល្យថ្ងៃទី ៣១ ខែ ធ្នូ ឆ្នាំ ២០២៤	១២.០០០.០០០	-	២.៩៦៦.៧៩៣	៣៣.៤៨៣	១៥.០០០.២៧៦



របាយការណ៍លំហូរសាច់ប្រាក់

សម្រាប់ការិយបរិច្ឆេទបញ្ចប់ថ្ងៃទី ៣១ ខែ ធ្នូ ឆ្នាំ ២០២៤

	សម្គាល់	២០២៤		២០២៣	
		ដុល្លារអាមេរិក	ពាន់រៀល	ដុល្លារអាមេរិក	ពាន់រៀល
លំហូរសាច់ប្រាក់ពីសកម្មភាពប្រតិបត្តិ					
ប្រាក់ចំណេញមុនបង់ពន្ធ		១៨៣.៦៩៩	៧៤៧.៨៣៩	២៣០.៨៤១	៩៤៨.៧៥៧
និយ័តកម្មសម្រាប់៖					
សិទ្ធិបានធនលើឱនភាពតម្លៃ	១៧	៩៣.០៨៣	៣៧៨.៩៤១	៤០.៦៩៩	១៦៧.២៧៣
វិលស	៩	១.៤៧៥	៦.០០៥	២.០៧៩	៨.៥៤៥
វិលសទ្រព្យសកម្មអរូបី	១០	៣.៥០៦	១៤.២៧៣	៣.៤៩៨	១៤.៣៧៦
ប្រតិបត្តិការចំណេញមុនបម្រែបម្រួលទុនបង្វិល		២៨១.៧៦៣	១.១៤៧.០៥៨	២៧៧.១១៧	១.១៣៨.៩៥១
បម្រែបម្រួល៖					
ឥណទានផ្តល់ដល់អតិថិជន	៧	(៤៥.៨០៥)	(១៨៦.៤៧២)	(១៨៣.៥៩៨)	(៧៤៩.៩៩៨)
ទ្រព្យសកម្មផ្សេងៗ	៨	១៨៥	៧៥៣	(២២២)	(៩០៧)
បំណុលផ្សេងៗ	១១	(២.១១៥)	(៨.៦១០)	(៥.៨១៧)	(២៣.៧៦២)
លំហូរសាច់ប្រាក់ប្រើប្រាស់ក្នុងសកម្មភាពប្រតិបត្តិការ		២៧៤.០២៨	៩៥២.៧២៩	៨៧.៤៨០	៣៦៤.២៨៤
ពន្ធលើប្រាក់ចំណូល	១៨	(៤៣.៤៩៥)	(១៧៧.០៦៨)	(៣៤.៤២២)	(១៤១.៤៧៤)
លំហូរសាច់ប្រាក់សុទ្ធដែលប្រើក្នុងសកម្មភាពប្រតិបត្តិការ		១៩០.៥៣៣	៧៧៥.៦៦១	៥៣.០៥៨	២២២.៨១០
លំហូរសាច់ប្រាក់ត្រូវបានប្រើក្នុងសកម្មភាពវិនិយោគ					
ការទិញទ្រព្យ និងគ្រឿងបរិក្ខារ	៩	(២.១៩៧)	(៨.៩៤៤)	(៤៤១)	(១.៨១៣)
លំហូរសាច់ប្រាក់សុទ្ធត្រូវបានប្រើក្នុងសកម្មភាពវិនិយោគ		(២.១៩៧)	(៨.៩៤៤)	(៤៤១)	(១.៨១៣)
ការផ្លាស់ប្តូរសុទ្ធនៃសាច់ប្រាក់ និងសាច់ប្រាក់សមមូល		១៨៨.៣៣៦	៧៦៦.៧១៧	៥២.៦១៧	២២០.៩៩៧
សាច់ប្រាក់ និងសាច់ប្រាក់សមមូល នាថ្ងៃទី០១ ខែមករា		៤៩៨.១១០	២.០៣៤.៧៧៩	៤៤៥.៤៩៣	១.៨៣៤.០៩៤
លម្អៀងពីបង្កការប្រែសម្រួលរូបិយប័ណ្ណ		-	(៣៨.៥៥១)	-	(២០.៣១២)
សាច់ប្រាក់ និងសាច់ប្រាក់សមមូល នាថ្ងៃទី៣១ ខែធ្នូ		៦៨៦.៤៤៦	២.៧៦៦.២២៨	៤៤៥.១១០	២.០៣៣.៧៧៩

ការផ្ទៀងផ្ទាត់នូវសាច់ប្រាក់ និងសាច់ប្រាក់សមមូល នាថ្ងៃទី ៣១ ខែ ធ្នូ ឆ្នាំ ២០២៤ និងឆ្នាំ ២០២៣៖

	២០២៤		២០២៣	
សាច់ប្រាក់ក្នុងដៃ	៥៨០.៧១១	២.៣៣៧.៣៦២	១.៣៥៨	៥.៥៤៧
ប្រាក់បញ្ញើ និងប្រាក់តម្កល់ជាមួយធនាគារជាតិនៃកម្ពុជា (មិនរាប់បញ្ចូលប្រាក់តម្កល់តាមបទប្បញ្ញត្តិ)	៦.៩៩៩	២៨.១៧១	៥.០៦៩	២០.៧០៧
ប្រាក់បញ្ញើ និងប្រាក់តម្កល់ជាមួយធនាគារផ្សេងៗ	៩៨.៧៣៦	៣៩៧.៤១២	៤៩១.៦៨៣	២.០០៨.៥២៥
	៦៨៦.៤៤៦	២.៧៦២.៩៤៥	៤៤៥.១១០	២.០៣៤.៧៧៩



កំណត់សម្គាល់របាយការណ៍ហិរញ្ញវត្ថុ

១. ព័ត៌មានអំពីក្រុមហ៊ុន និងសកម្មភាពសំខាន់ៗ

គ្រឹះស្ថានបៃតង មីក្រូហិរញ្ញវត្ថុ ភីអិលស៊ី ជាក្រុមហ៊ុនមហាជនទទួលខុសត្រូវមានកម្រិត ដែលបានធ្វើប្រតិបត្តិការ អាជីវកម្មនៅក្នុងព្រះរាជាណាចក្រកម្ពុជា និងចុះបញ្ជីជាមួយក្រសួងពាណិជ្ជកម្ម (“MOC”) ក្រោមលេខចុះបញ្ជី ០០០០៨២៣៥ ចុះថ្ងៃទី ០១ ខែ មេសា ឆ្នាំ ២០១៦ ។ នៅថ្ងៃទី ០៤ ខែ វិច្ឆិកា ឆ្នាំ ២០១៦ ក្រុមហ៊ុនទទួលបាន អាជ្ញាប័ណ្ណពីធនាគារជាតិនៃកម្ពុជា ដើម្បីធ្វើប្រតិបត្តិការអាជីវកម្មជាគ្រឹះស្ថានមីក្រូហិរញ្ញវត្ថុ ។

សកម្មភាពចម្បងរបស់ក្រុមហ៊ុន ផ្តោតសំខាន់ៗក្នុងការធ្វើសកម្មភាពអាជីវកម្មមីក្រូហិរញ្ញវត្ថុ និងការផ្តល់សេវាកម្ម ហិរញ្ញវត្ថុពាក់ព័ន្ធនានានៅក្នុងព្រះរាជាណាចក្រកម្ពុជា ។

ការិយាល័យចុះបញ្ជីរបស់ក្រុមហ៊ុន មានទីតាំងស្ថិតនៅផ្លូវជាតិលេខ៥ ភូមិព្រៃកូនសេក សង្កាត់អូរចារ ក្រុងបាត់ ដំបងខេត្តបាត់ដំបង ព្រះរាជាណាចក្រកម្ពុជា ។

២. របាយការណ៍អនុលោមតាមស្តង់ដាររបាយការណ៍ ទាក់ទងនឹងហិរញ្ញវត្ថុអន្តរជាតិនៃ កម្មុធាសម្រាប់សហគ្រាសតូច និងមធ្យម (CIFRS for SMEs)

របាយការណ៍ហិរញ្ញវត្ថុរបស់ក្រុមហ៊ុន ត្រូវបានរៀបចំឡើងដោយអនុលោមទៅតាមស្តង់ដាររបាយការណ៍ទាក់ទង ទៅនឹងហិរញ្ញវត្ថុអន្តរជាតិនៃកម្ពុជា សម្រាប់សហគ្រាសតូច និងមធ្យម (CIFRS for SMEs) ។

៣. គោលនយោបាយគណនេយ្យសំខាន់ៗ

៣.១ ស្តង់ដារថ្មី វិសោធនកម្ម និងការបកស្រាយ

៣.១.១ ស្តង់ដារគណនេយ្យចូលជាធរមាននៅ ឬក្រោយថ្ងៃទី ០១ ខែ មករា ឆ្នាំ ២០២៤

ស្តង់ដារទាំងនេះ ចូលជាធរមានក្នុងឆ្នាំនេះ និងត្រូវបានអធិប្បាយដូចខាងក្រោម៖

- ការចាត់ថ្នាក់នៃបំណុលរយៈពេលខ្លី ឬបំណុលរយៈវែង និងបំណុលរយៈពេលវែងជាមួយនឹងកតិកា សញ្ញា (វិសោធនកម្មលើ ស.គ.អ.ក លេខ ១)
- បំណុលភតិសន្យាក្នុងការលក់ និងជួលវិញ (វិសោធនកម្មលើ ស.រ.ហ.អ.ក លេខ ១៦)
- ការរៀបចំហិរញ្ញវត្ថុរបស់អ្នកផ្គត់ផ្គង់ (វិសោធនកម្មលើ ស.គ.អ.ក លេខ ៧ និង ស.រ.ហ.អ.ក លេខ ៧)

ស្តង់ដារទាំងនេះ មិនត្រូវបានគេរំពឹងថានឹងមានផលប៉ះពាល់លើរបាយការណ៍ហិរញ្ញវត្ថុក្នុងឆ្នាំបច្ចុប្បន្នទេ ដូច្នេះ ហើយ ស្តង់ដារទាំងនេះមិនត្រូវបានអនុម័តដោយក្រុមហ៊ុនទេ ។

៣.១.២ ស្តង់ដារគណនេយ្យថ្មីដែលអនុម័តនៅពេលអនាគត

ស្តង់ដារ វិសោធនកម្ម និងការបកស្រាយទាំងនោះ ដែលមិនទាន់ចូលជាធរមាននៅឡើយ និងមិនត្រូវបានអនុម័ត មុនកាលកំណត់ដោយក្រុមហ៊ុនត្រូវបានបង្ហាញដូចខាងក្រោម៖

- កង្វះខាតនៃការប្តូររូបិយប័ណ្ណ (វិសោធនកម្មលើ ស.គ.អ.ក លេខ ២១)
- វិសោធនកម្មលើការចាត់ថ្នាក់ និងការវាស់វែងនៃឧបករណ៍ហិរញ្ញវត្ថុ (វិសោធនកម្មលើ ស.រ.ហ.អ.ក លេខ ៩ និងលេខ ៧)
- ស.រ.ហ.អ.ក លេខ ១៨ (ការបង្ហាញនិងការលាតត្រដាងនៅក្នុងរបាយការណ៍ហិរញ្ញវត្ថុ)



៣.១.៣ មូលដ្ឋាននៃការអនុវត្តរបាយការណ៍ហិរញ្ញវត្ថុ

របាយការណ៍ហិរញ្ញវត្ថុត្រូវបានរៀបចំដោយអនុលោមតាមអនុសញ្ញាតម្លៃជាប្រវត្តិសាស្ត្រ លើកលែងតែចំណុចមួយចំនួនដែលត្រូវបានវាស់វែង ដោយតម្លៃសមស្រប ដូចដែលបានបង្ហាញនៅក្នុងគោលការណ៍គណនេយ្យសំខាន់ៗ ។ ការរៀបចំរបាយការណ៍ហិរញ្ញវត្ថុ ដោយអនុលោមតាមស្តង់ដាររបាយការណ៍ទាក់ទងហិរញ្ញវត្ថុអន្តរជាតិនៃកម្ពុជា (ស.វ.ហ.អ.ក) តម្រូវឱ្យមានការប៉ាន់ស្មានគណនេយ្យសំខាន់ៗមួយចំនួន ។ វាក៏ទាមទារឱ្យអ្នកគ្រប់គ្រងអនុវត្តការវិនិច្ឆ័យរបស់ខ្លួនក្នុងការអនុវត្តគោលនយោបាយគណនេយ្យរបស់ក្រុមហ៊ុន ។ ផ្នែកគោលនយោបាយដែលពាក់ព័ន្ធនឹងកម្រិតនៃការវិនិច្ឆ័យ ឬភាពស្មុគស្មាញខ្ពស់ ឬចំណុចដែលមានការសន្មត និងការប៉ាន់ប្រមាណមានសារៈសំខាន់ចំពោះរបាយការណ៍ហិរញ្ញវត្ថុ ។ ផ្នែកទាំងនេះត្រូវបានបង្ហាញនូវតម្លាភាព និងផ្តល់ឱ្យអ្នកប្រើប្រាស់យល់ដឹងបានច្បាស់លាស់អំពីផលប៉ះពាល់ដែលអាចកើតមានលើរបាយការណ៍ហិរញ្ញវត្ថុ ។

៣.១.៤ ការវិនិច្ឆ័យគោលនយោបាយគណនេយ្យ និងភាពមិនប្រាកដ

ប្រភពសំខាន់ៗនៃការប៉ាន់ស្មានលើភាពមិនប្រាកដ អ្នកគ្រប់គ្រង ជឿជាក់ថាគ្មានការសន្មតសំខាន់ៗណាមួយទាក់ទងនឹងកង្វល់ទៅអនាគត និងប្រភពគន្លឹះផ្សេងទៀត នៃភាពមិនច្បាស់លាស់នៃការប៉ាន់ស្មាន ក្នុងកាលបរិច្ឆេទនៃការរាយការណ៍ ដែលមានហានិភ័យគួរឱ្យកត់សម្គាល់ក្នុងការបង្ហាញឱ្យមានការកែសម្រួល ទៅនឹងតម្លៃយោងនៃទ្រព្យសកម្ម បំណុល ចំណូល និងចំណាយក្នុងអំឡុងឆ្នាំហិរញ្ញវត្ថុបន្ទាប់ ក្រៅពីការបង្ហាញខាងក្រោម៖

(ក) ឱនភាពនៃឥណទានផ្តល់ដល់អតិថិជន

សំវិធានធនបាត់បង់សម្រាប់ឥណទានផ្តល់ដល់អតិថិជន ត្រូវបានផ្អែកលើការសន្មតអំពីហានិភ័យនៃការខកខានបង់ និងការព្យាករណ៍អត្រាបាត់បង់ ។ ក្រុមហ៊ុនប្រើការវិនិច្ឆ័យក្នុងការបង្កើតការសន្មតទាំងនេះ និងជ្រើសរើសធាតុចូលដែល សមស្របក្នុងការគណនាឱនភាព ដោយផ្អែកលើទិន្នន័យនៃការទូទាត់កន្លងមក និងលក្ខខណ្ឌទីផ្សារដែលមានស្រាប់ក៏ដូចជា ការប៉ាន់ប្រមាណមើលទៅថ្ងៃអនាគតនៅចុងការិយបរិច្ឆេទបញ្ចប់នៃរបាយការណ៍នីមួយៗ ។

(ខ) ពន្ធលើប្រាក់ចំណូល

មានប្រតិបត្តិការនិងការគណនាខ្លះ ដែលធ្វើឱ្យការកំណត់ពន្ធចុងក្រោយអាចខុសគ្នាពីការប៉ាន់ស្មានដំបូង ។ ក្រុមហ៊ុនទទួលស្គាល់បំណុលពន្ធ ផ្អែកលើចំណេះដឹងរបស់ខ្លួនអំពីច្បាប់ពន្ធ និងធ្វើការប៉ាន់ស្មានទឹកប្រាក់ពន្ធនៅស្ថានភាពធម្មតារបស់អាជីវកម្មរបស់ខ្លួន ។ ប្រសិនបើលទ្ធផលចុងក្រោយការប៉ាន់ស្មានខុសគ្នាជាមួយចំនួនពន្ធដែលទទួលស្គាល់ពីដំបូង នោះវានឹងមានឥទ្ធិពលលើចំណាយពន្ធ និងពន្ធពន្យារនៅក្នុងការិយបរិច្ឆេទដែលប៉ាន់ស្មាននោះ ។

(គ) អាយុកាលប្រើប្រាស់នៃទ្រព្យសកម្មដែលអាចធ្វើការរំលស់

អ្នកគ្រប់គ្រងត្រូវពិនិត្យឡើងវិញអំពីអាយុកាលប្រើប្រាស់នៃទ្រព្យសកម្ម ដែលអាចរំលស់បាននៅរៀងរាល់កាលបរិច្ឆេទរបាយការណ៍នីមួយៗដោយផ្អែកលើការវិនិច្ឆ័យនៃការប្រើប្រាស់ទ្រព្យសកម្មទាំងនោះ ។ ភាពមិនប្រាកដប្រជាក្នុងការប៉ាន់ប្រមាណទាំងនេះ ទាក់ទងនឹងភាពយឺតយ៉ាវនៃបច្ចេកវិទ្យាដែលអាចផ្លាស់ប្តូរការប្រើប្រាស់ទ្រព្យនិងគ្រឿងបរិក្ខារ និងកម្មវិធីកុំព្យូទ័រមួយចំនួន ។



ការវិនិច្ឆ័យសំខាន់ៗដែលធ្វើឡើងក្នុងការអនុវត្តគោលនយោបាយគណនេយ្យ អ្នកគ្រប់គ្រងជឿជាក់ថា មិនមាន ករណីនៃការអនុវត្តការវិនិច្ឆ័យសំខាន់ៗក្នុងការអនុវត្តគោលនយោបាយគណនេយ្យ របស់ក្រុមហ៊ុនដែលនឹងជះឥទ្ធិ ពលយ៉ាងសំខាន់ទៅលើចំនួនដែលបានទទួលស្គាល់នៅក្នុងរបាយការណ៍ហិរញ្ញវត្ថុ ។

គោលនយោបាយគណនេយ្យចម្បងដែលត្រូវបានអនុវត្តក្នុងការរៀបចំរបាយការណ៍ហិរញ្ញវត្ថុ ត្រូវបានកំណត់ ដូចខាងក្រោម ។ គោលនយោបាយគណនេយ្យទាំងនេះត្រូវបានអនុវត្តជាប់លាប់ដោយក្រុមហ៊ុនក្នុងអំឡុងឆ្នាំ ។

៣.២ រូបិយប័ណ្ណមុខងារ និងរូបិយប័ណ្ណរទេស

រូបិយប័ណ្ណជាតិនៃព្រះរាជាណាចក្រកម្ពុជាគឺខ្មែររៀល ។ ក៏ប៉ុន្តែដោយសារក្រុមហ៊ុនមានប្រតិបត្តិការអាជីវកម្ម និង រក្សាកំណត់ត្រាគណនេយ្យបឋមជាដុល្លារអាមេរិក អ្នកគ្រប់គ្រងបានកំណត់ដុល្លារអាមេរិក ជារូបិយប័ណ្ណគោល របស់ក្រុមហ៊ុនសម្រាប់គោលបំណង នៃការវាស់វែង និងបង្ហាញព្រោះវាបានឆ្លុះបញ្ចាំង ពីខ្លឹមសារព្រឹត្តិការណ៍ សេដ្ឋកិច្ច និងកាលៈទេសៈ របស់ក្រុមហ៊ុន ។

អត្រាប្តូរប្រាក់ពីដុល្លារអាមេរិក ទៅជាខ្មែររៀល ត្រូវបានបង្ហាញនៅក្នុងរបាយការណ៍ហិរញ្ញវត្ថុក្នុងគោលបំណង ដើម្បី អនុលោមតាមច្បាប់ស្តីពីគណនេយ្យនិងសវនកម្មនៃកម្ពុជា ដោយប្រើអត្រាប្តូរប្រាក់ដែលប្រកាសដោយ ធនាគារជាតិនៃ កម្ពុជា ។ ទ្រព្យសកម្ម និងបំណុល ត្រូវបានយោងតាមអត្រាប្តូរប្រាក់ប្រចាំឆ្នាំក្នុងកាលបរិច្ឆេទ របាយការណ៍ ហើយមូលធនត្រូវបានយោងតាមអត្រាប្តូរប្រាក់ប្រវត្តិសាស្ត្រ ។ របាយការណ៍ចំណេញ ខាត និង ប្រាក់ចំណូលពេញលេញផ្សេងៗ និង លំហូរសាច់ប្រាក់ ត្រូវបានបំប្លែងជាប្រាក់រៀល ដោយយោងតាមអត្រា ប្តូរប្រាក់មធ្យមប្រចាំឆ្នាំ ។ ភាពខុសគ្នានៃការបំប្លែងដែលកើតចេញពីការប្តូរប្រាក់ ត្រូវបានទទួលស្គាល់ថាជា "លម្អៀងពីការប្រែសម្រួលរូបិយប័ណ្ណ" នៅក្នុងប្រាក់ចំណូលពេញលេញផ្សេងៗ ។

ក្រុមហ៊ុនប្រើប្រាស់អត្រាប្តូរប្រាក់ដូចខាងក្រោម៖

		អត្រាប្រចាំឆ្នាំ	អត្រាជាមធ្យម
ថ្ងៃទី ៣១ ខែធ្នូ ឆ្នាំ ២០២៤	១ ដុល្លារអាមេរិក=	៤.០២៥ រៀល	៤.០៧១ រៀល
ថ្ងៃទី ៣១ ខែធ្នូ ឆ្នាំ ២០២៣	១ ដុល្លារអាមេរិក=	៤.០៨៥ រៀល	៤.១១០ រៀល

អត្រាប្តូរប្រាក់ខាងលើនេះ មិនត្រូវបានគេប្រើជាតំណាងឱ្យអត្រាប្តូរប្រាក់ដុល្លារអាមេរិកនាពេលនេះ ឬពេល អនាគតក្នុងការដែលគេប្រើប្រាស់ការប្តូរប្រាក់រៀលនៅក្នុងអត្រានេះ ឬក៏អត្រាផ្សេងទៀតដែរ ។

៣.៣ ទ្រព្យ និងគ្រឿងបរិក្ខារ

ទ្រព្យ និងគ្រឿងបរិក្ខារទាំងអស់ត្រូវបានវាស់ដំបូងដោយតម្លៃដើម ។ ការចំណាយរួម មានចំណាយដែលត្រូវបាន ផ្ទេរដោយផ្ទាល់ទៅនឹងការទិញទ្រព្យសកម្ម និងការចំណាយផ្សេងទៀតដោយផ្ទាល់ ដែលនាំឱ្យទ្រព្យសកម្មទៅជា លក្ខខណ្ឌការងារសម្រាប់ការប្រើប្រាស់របស់ខ្លួន ។ ដីដែលជាកម្មសិទ្ធិ ត្រូវបានរាយការណ៍ទៅតាមតម្លៃដើមដក នឹងការខាតបង់ឱនភាព ប្រសិនបើមាន ហើយមិនត្រូវធ្វើវិលសំទេ ។

បន្ទាប់ពីការទទួលស្គាល់ដំបូង ទ្រព្យ និងគ្រឿងបរិក្ខារទាំងអស់ត្រូវបានរាយការណ៍ តាមតម្លៃដើមដករំលស់បង្គរ និងការខាតបង់លើឱនភាព ។



ការរំលស់

ការរំលស់ត្រូវបានគិតក្នុងប្រាក់ចំណេញ ឬខាតហើយត្រូវបានគណនាតាមវិធីសាស្ត្ររំលស់ថេរ ដើម្បីលុបចោល ចំនួនរំលស់នៃទ្រព្យសកម្មក្នុងរយៈពេលដែលមានអាយុកាលដែលបានប៉ាន់ប្រមាណ ។ ការរំលស់ទ្រព្យនឹងត្រូវ បន្ត ធ្វើរហូតដល់ទ្រព្យនោះបានរំលស់ពេញលេញ បើទោះបីជាយប់ប្រើប្រាស់ ឬបោះចោលក៏ដោយ ។ រំលស់ ប្រចាំឆ្នាំតាមអត្រាជាភាគរយដូចខាងក្រោម ៖

ប្រភេទ	អត្រា
ឧបករណ៍កុំព្យូទ័រ	៣៣ %
ឧបករណ៍ការិយាល័យ	២៥ %
ម៉ូតូ	២០ %

តម្លៃកាកសំណល់ អាយុកាលនៃការប្រើប្រាស់ និងវិធីសាស្ត្រធ្វើរំលស់ត្រូវបានពិនិត្យឡើងវិញនៅចុងបញ្ចប់នៃ រយៈពេលរបាយការណ៍នីមួយៗ ដើម្បីធានាថាចំនួន វិធីសាស្ត្រ និងរយៈពេលនៃការរំលស់ គឺស្របទៅនឹងការ ប៉ាន់ស្មានទុកជាមុន និងការរំពឹងទុកនៃការប្រើប្រាស់សម្រាប់ផលចំណេញសេដ្ឋកិច្ចនាពេលអនាគត សម្រាប់ ទ្រព្យ និងគ្រឿងបរិក្ខារ ។

ទ្រព្យ និងគ្រឿងបរិក្ខារ ដែលត្រូវឈប់ទទួលស្គាល់នៅពេលដែលមិនមានផលប្រយោជន៍សេដ្ឋកិច្ចនាពេល អនាគតពីការ ប្រើប្រាស់ឬការលក់ចោលនោះ។ ការចំណេញ ឬខាត ណាមួយដែលកើតឡើងដោយសារការ ឈប់ទទួលស្គាល់ទ្រព្យសកម្មត្រូវបានរាប់បញ្ចូលក្នុងរបាយការណ៍ចំណូលពេញលេញ ក្នុងឆ្នាំដែលទ្រព្យនោះ បានលក់ ។

៣.៤ ទ្រព្យសកម្មអរូបី

ទ្រព្យសកម្មអរូបី តំណាងឱ្យការចំណាយលើការទិញកម្មវិធីកុំព្យូទ័រសម្រាប់ប្រើប្រាស់ក្នុងអត្រា ២០% ។

ការទទួលស្គាល់ ជាដំបូងទ្រព្យសកម្មអរូបីគណនាតាមតម្លៃដើមដករំលស់បង្គរ និងការខាតបង់លើឱនភាពនៃ តម្លៃបង្គរ ។

ទ្រព្យសកម្មអរូបី ត្រូវបានគេវាយតម្លៃថាមានអាយុកាលប្រើប្រាស់មានកំណត់ និងត្រូវបានរំលស់ក្នុងរយៈពេល អាជ្ញាប័ណ្ណដោយប្រើវិធីសាស្ត្ររំលស់ថេរ ។ ទ្រព្យសកម្មអរូបីក៏ត្រូវបានវាយតម្លៃ សម្រាប់ការចុះខ្សោយដែរ នៅ ពេលមានការចង្អុលបង្ហាញថាទ្រព្យនោះមានកង្វះខាត ឬមានបញ្ហាក្នុងការប្រើប្រាស់ ។ រយៈពេល និងវិធីរំលស់ ត្រូវបានពិនិត្យនៅចុងបញ្ចប់នៃរយៈពេលរបាយការណ៍នីមួយៗ ។

៣.៥ ការធ្វើតេស្តឱនភាពតម្លៃនៃទ្រព្យ និងគ្រឿងបរិក្ខារ និងទ្រព្យសកម្មអរូបីផ្សេងៗ

សម្រាប់គោលបំណងក្នុងការវាយតម្លៃលើឱនភាពនៃតម្លៃ ទ្រព្យសកម្មត្រូវបានចាត់ថ្នាក់ជាក្រុមតូចៗ ទៅតាមលំ ហូរសាច់ប្រាក់ដាច់ដោយឡែករបស់ទ្រព្យសកម្មទាំងនោះ (ឯកតាបង្កើតសាច់ប្រាក់) ។ ជាលទ្ធផល ទ្រព្យសកម្ម មួយចំនួនត្រូវបានវាយតម្លៃរកឱនភាពដាច់ដោយឡែក ហើយមួយចំនួនទៀត ត្រូវបានវាយតម្លៃជាក្រុមទៅតាម ឯកតាបង្កើតសាច់ប្រាក់ ។



ការខាតបង់លើឱនភាពនៃតម្លៃ ត្រូវបានទទួលស្គាល់ក្នុងសមតុល្យ តាមតម្លៃដែលទ្រព្យសកម្ម ឬសមតុល្យយោង
របស់ ឯកតាបង្កើតសាច់ប្រាក់លើសពីសមតុល្យដែលអាចប្រមូលមកវិញបាន លើតម្លៃណាមួយដែលខ្ពស់ជាងនៃ
តម្លៃសមស្របដកថ្លៃដើមក្នុងការលក់ និងតម្លៃប្រើប្រាស់ ។ ដើម្បីកំណត់តម្លៃប្រើប្រាស់ គណៈគ្រប់គ្រងធ្វើការ
ប៉ាន់ស្មានលើលំហូរសាច់ប្រាក់នាពេលអនាគតដែលបានរំពឹងទុកពីឯកតាបង្កើតសាច់ប្រាក់នីមួយៗ និងកំណត់
អត្រាការប្រាក់ដ៏សមរម្យ ដើម្បីគណនាតម្លៃបច្ចុប្បន្ននៃលំហូរសាច់ប្រាក់ទាំងនោះ ។ ទិន្នន័យដែលប្រើប្រាស់ក្នុង
ការធ្វើតេស្តឱនភាពនៃតម្លៃ មានទំនាក់ទំនងដោយផ្ទាល់ទៅនឹងផែនការហិរញ្ញវត្ថុប្រចាំឆ្នាំរបស់ក្រុមហ៊ុន ហើយ
ត្រូវបានធ្វើនិយ័តកម្មក្នុងករណីដែលចាំបាច់ដើម្បីបញ្ជ្រាបផលប៉ះពាល់លើការរៀបចំឡើងវិញ និងការរៀបចំ
បន្ថែមទៅលើទ្រព្យសកម្មនាពេលអនាគត ។ ការធ្វើអប្បបរមា ត្រូវបានកំណត់ជាលក្ខណៈដាច់ដោយឡែក
សម្រាប់ឯកតាបង្កើតសាច់ប្រាក់នីមួយៗ និងឆ្លុះបញ្ចាំងពីទម្រង់ហានិភ័យនីមួយៗ ដូចដែលបានវាយតម្លៃដោយ
គណៈគ្រប់គ្រង ។

ទ្រព្យសកម្មដែលត្រូវរំលស់ ឬរំលស់ទ្រព្យសកម្មអរូបី ត្រូវបានវាយតម្លៃនៅកាលបរិច្ឆេទនៃរបាយការណ៍នីមួយៗ
ដើម្បីកំណត់ថាតើមានសញ្ញាណាមួយដែលបង្ហាញថាទ្រព្យសកម្មមានឱនភាពដែរឬទេ ។ កន្លែងណាដែលមាន
ការចង្អុលបង្ហាញថាទ្រព្យសកម្មអាចនឹងមានឱនភាព តម្លៃយោងនៃទ្រព្យសកម្ម (ឯកតាបង្កើតសាច់ប្រាក់) ដែល
ទ្រព្យសកម្មត្រូវបាន បែងចែកត្រូវបានសាកល្បងសម្រាប់ឱនភាព។ ឱនភាពនៃការខាតបង់ ត្រូវបានទទួលស្គាល់
សម្រាប់ចំនួនទឹកប្រាក់ដែលបរិមាណអនុវត្តរបស់ទ្រព្យសកម្មលើសពីចំនួនដែលអាចទទួលបានមកវិញ ។

ចំនួនទឹកប្រាក់ដែលអាចយកមកវិញបានគឺខ្ពស់ជាងនៃទ្រព្យសកម្ម (ឯកតាបង្កើតសាច់ប្រាក់) តម្លៃសមរម្យតិច
ជាងការចំណាយក្នុងការលក់ និងតម្លៃដែលកំពុងប្រើប្រាស់ ។ សម្រាប់គោលបំណងនៃការវាយតម្លៃឱនភាព
ទ្រព្យសកម្មត្រូវបានដាក់ជាក្រុមនៅកម្រិតទាបបំផុតដែលមានលំហូរសាច់ប្រាក់ដែលអាចកំណត់បានដាច់ដោយ
ឡែកពីគ្នា (ឯកតាបង្កើតសាច់ប្រាក់) ។ ទ្រព្យសកម្មមិនមែនហិរញ្ញវត្ថុ ក្រៅពីសុច្ឆន្ទៈដែលទទួលរងឱនភាពត្រូវ
បានពិនិត្យសម្រាប់ការត្រលប់មកវិញ នៃឱនភាពដែលអាចកើតមាននៅកាលបរិច្ឆេទរបាយការណ៍នីមួយៗ ។

រាល់ទ្រព្យសកម្មត្រូវបានវាយតម្លៃជាទៀងទាត់ ដើម្បីត្រួតពិនិត្យថា ការខាតបង់ឱនភាពនៃតម្លៃរបស់ទ្រព្យសកម្ម
ដែលបានទទួលស្គាល់ពីមុននៅតែបន្តកើតមានឬទេ ។ កំណត់ត្រាលើឱនភាពនៃតម្លៃពីមុន អាចនឹងត្រូវបានកែ
សម្រួលឡើងវិញ ប្រសិនបើឯកតាបង្កើតសាច់ប្រាក់ដែលអាចប្រមូលបានលើសពីសមតុល្យយោងរបស់វា ។

៣.៦ ការទទួលស្គាល់ឧបករណ៍ហិរញ្ញវត្ថុ ការវាស់វែងជាបន្តបន្ទាប់ និងការឈប់ទទួលស្គាល់

ទ្រព្យសកម្មហិរញ្ញវត្ថុ និងបំណុលហិរញ្ញវត្ថុ ត្រូវបានទទួលស្គាល់នៅក្នុងរបាយការណ៍ហិរញ្ញវត្ថុ នៅពេលដែល
ក្រុមហ៊ុនបានក្លាយជាភាគីនៃកិច្ចសន្យារបស់ឧបករណ៍ទាំងនេះ ។

ឧបករណ៍ហិរញ្ញវត្ថុ ត្រូវបានទទួលស្គាល់ដំបូងក្នុងតម្លៃប្រតិបត្តិការ រួមទាំងថ្លៃដើមប្រតិបត្តិការ ។ ចំពោះទ្រព្យ
សកម្មហិរញ្ញវត្ថុឬបំណុលហិរញ្ញវត្ថុ ដែលត្រូវបានវាស់ជាបន្តបន្ទាប់ដោយតម្លៃតាមរយៈប្រាក់ចំណេញឬខាតថ្លៃ
ដើមប្រតិបត្តិការត្រូវបានទទួលស្គាល់នៅក្នុងប្រាក់ចំណេញ ឬខាតនៅពេលដែលកើតឡើង ។

ទ្រព្យសកម្មហិរញ្ញវត្ថុ ឬផ្នែកណាមួយរបស់វា មិនត្រូវបានទទួលស្គាល់នៅពេលដែលសិទ្ធិចំពោះសាច់ប្រាក់ហូរ
ចេញពីទ្រព្យសកម្មហិរញ្ញវត្ថុ ត្រូវបានផុតកំណត់ ឬទ្រព្យសកម្មហិរញ្ញវត្ថុ ត្រូវបានផ្ទេរទៅឱ្យភាគីផ្សេងទៀតដោយ
មិនរក្សា ការគ្រប់គ្រង ឬហានិភ័យទាំងអស់នៃទ្រព្យសកម្ម ។ បំណុលហិរញ្ញវត្ថុឬផ្នែកណាមួយរបស់វា ត្រូវបានគេ



មិនទទួលស្គាល់នៅពេលដែលកាតព្វកិច្ចដែលបានបញ្ជាក់នៅក្នុង កិច្ចសន្យាត្រូវបានរំសាយលុបចោលឬផុតកំណត់ ។

ការរៀបចំបង្កើតប្រតិបត្តិការហិរញ្ញប្បទាន អាចមានប្រសិនបើការទូទាត់ត្រូវបានពន្យារពេលលើសពីលក្ខខណ្ឌអាជីវកម្មធម្មតា ។ នៅក្រោមប្រតិបត្តិការហិរញ្ញប្បទាន ទ្រព្យសកម្មហិរញ្ញវត្ថុឬបំណុលហិរញ្ញវត្ថុ ត្រូវបានវាស់វែងតាមតម្លៃបច្ចុប្បន្ន នៃការទូទាត់នាពេលអនាគត ដែលបានបញ្ចុះអត្រាការប្រាក់ទីផ្សារ សម្រាប់ឧបករណ៍បំណុលស្រដៀងគ្នា ដូចដែលបានកំណត់នៅការទទួលស្គាល់ដំបូង ។ ការកែតម្រូវតម្លៃបច្ចុប្បន្នគឺ អាស្រ័យទៅលើការទទួលស្គាល់នូវប្រាក់ចំណេញ ឬ ខាត ភ្លាមៗ ប្រសិនបើតម្លៃបច្ចុប្បន្ននោះបង្ហាញដោយតម្លៃដកស្រង់ក្នុងទីផ្សារសម្រាប់កំណត់សម្គាល់នូវទ្រព្យសកម្ម ឬ បំណុល ផ្អែកទៅលើបច្ចេកទេសវាយតម្លៃដែលប្រើប្រាស់នូវទិន្នន័យពីការអង្កេតលើទីផ្សារ បើមិនដូច្នោះទេ ភាពខុសគ្នាត្រូវបានគិតលើប្រាក់ចំណេញ ឬ ខាត តាមវិធីសាស្ត្ររំលស់ថេរទៅលើលក្ខខណ្ឌនៃកិច្ចសន្យានៃឧបករណ៍ហិរញ្ញវត្ថុ ។

ការវាស់វែងជាបន្តបន្ទាប់

ឧបករណ៍បំណុលដែលត្រូវបានចាត់ថ្នាក់ជា ទ្រព្យសកម្មរយៈពេលខ្លីឬទ្រព្យអកម្មរយៈពេលខ្លីត្រូវបានវាស់វែងតាមចំនួនសាច់ប្រាក់ដែលបានធ្វើអប្បបរមា ឬតាមការពិចារណាផ្សេងទៀតដែលរំពឹងថានឹងត្រូវបង់ឬទទួល លុះត្រាតែការរៀបចំនេះមានប្រសិទ្ធភាពជាការរៀបចំហិរញ្ញប្បទាន ។ ឧបករណ៍បំណុលផ្សេងទៀត ត្រូវបានវាស់វែងដោយថ្លៃដើមរំលស់ដោយប្រើវិធីសាស្ត្រការប្រាក់ប្រសិទ្ធភាព ។

ក្រៅពីអ្វីទាំងអស់ខាងលើ ទ្រព្យសកម្មហិរញ្ញវត្ថុ និងបំណុលហិរញ្ញវត្ថុត្រូវបានវាស់វែងតាមតម្លៃបច្ចុប្បន្នជាមួយនឹងការផ្លាស់ប្តូរតម្លៃបច្ចុប្បន្នដែលទទួលស្គាល់នៅក្នុងប្រាក់ចំណេញឬការខាត ។

ឱនភាពនៃទ្រព្យសកម្មហិរញ្ញវត្ថុ

រាល់ទ្រព្យសកម្មហិរញ្ញវត្ថុទាំងអស់ (លើកលែងតែទ្រព្យសកម្មហិរញ្ញវត្ថុ ដែលបានវាស់វែងតម្លៃតាមរយៈប្រាក់ចំណេញ ឬខាត) ត្រូវបានគេវាយតម្លៃសម្រាប់ឱនភាពនៅកាលបរិច្ឆេទរបាយការណ៍នីមួយៗ នៅពេលមានភស្តុតាងនៃឱនភាព ។ ចំពោះទ្រព្យសកម្មហិរញ្ញវត្ថុដែលត្រូវបានវាស់វែងតាមថ្លៃដើមរំលស់ ការខាតបង់ទៅលើឱនភាពគឺជាការខុសគ្នារវាងចំនួនទឹកប្រាក់ជាក់ស្តែងនៃទ្រព្យសកម្មហិរញ្ញវត្ថុ និងតម្លៃបច្ចុប្បន្ន នៃលំហូរសាច់ប្រាក់ដែលបានប៉ាន់ស្មានដោយបានធ្វើអប្បបរមា តាមអត្រាប្រសិទ្ធភាពដើមនៃទ្រព្យសកម្មហិរញ្ញវត្ថុ ។

ចំពោះទ្រព្យសកម្មហិរញ្ញវត្ថុ ដែលត្រូវបានវាស់វែងដោយយកថ្លៃដើម ដកឱនភាព ការបាត់បង់ឱនភាពនេះ គឺជាភាពខុសគ្នារវាងតម្លៃទ្រព្យសកម្មហិរញ្ញវត្ថុ និងការប៉ាន់ស្មានអំពីចំនួនដែលត្រូវបានទទួលសម្រាប់ទ្រព្យសកម្មហិរញ្ញវត្ថុ ប្រសិនបើវាត្រូវបានលក់នៅកាលបរិច្ឆេទនៃរបាយការណ៍ ។

ការខាតបង់លើឱនភាព ត្រូវបានទទួលស្គាល់ក្នុងរបាយការណ៍ចំណេញឬខាតបង់ភ្លាមៗ ។

ប្រសិនបើក្នុងអំឡុងពេលជាបន្តបន្ទាប់បរិមាណនៃការខាតបង់លើឱនភាពបានថយចុះ ហើយការថយចុះនេះអាចត្រូវបានទាក់ទងដោយចេតនាចំពោះព្រឹត្តិការណ៍ដែលកើតឡើង បន្ទាប់ពីការខាតបង់លើឱនភាពនៃតម្លៃត្រូវបានទទួលស្គាល់ ។ ការខាតបង់លើឱនភាពនៃតម្លៃ ដែលត្រូវបានទទួលស្គាល់ពីមុននឹងត្រូវបានដាក់ត្រឡប់ទៅនឹងវិសាលភាពនៃតម្លៃជាក់ស្តែងរបស់ទ្រព្យសកម្មហិរញ្ញវត្ថុ ដែលមិនលើសពីការតម្លៃរំលស់របស់ខ្លួននៅកាលបរិច្ឆេទផ្លាស់ប្តូរ។ ចំនួនទឹកប្រាក់នៃការ ផ្លាស់ប្តូរការថយចុះត្រូវបានកត់ត្រាក្នុងរបាយការណ៍ចំណេញឬខាត ។



៣.៧ សាច់ប្រាក់ និងសាច់ប្រាក់សមមូល

សាច់ប្រាក់ និងសាច់ប្រាក់សមមូលរួមមាន សាច់ប្រាក់នៅក្នុងដៃ និងប្រាក់បញ្ញើជាមួយធនាគារផ្សេងៗ ដែលអាចបំប្លែងជាសាច់ប្រាក់ជាក់លាក់ និងប្រឈមនឹងហានិភ័យនៃការផ្លាស់ប្តូរតម្លៃតិច ។

៣.៨ ប្រាក់បញ្ញើ និងប្រាក់តម្កល់ជាមួយធនាគារជាតិនៃកម្ពុជា

ប្រាក់បញ្ញើ និងប្រាក់តម្កល់ជាមួយធនាគារជាតិនៃកម្ពុជារួមបញ្ចូលទាំងប្រាក់តម្កល់តាមបទប្បញ្ញត្តិ ត្រូវបានកំណត់តាមថ្លៃដើម ។ ប្រាក់តម្កល់តាមបទប្បញ្ញត្តិ ត្រូវបានរក្សាទុកជាមួយធនាគារជាតិនៃកម្ពុជា ដោយអនុលោមតាមច្បាប់ស្តីពីច្បាប់ស្តីពីគ្រឹះស្ថានធនាគារ និងហិរញ្ញវត្ថុ (“LBFI”) ហើយត្រូវបានកំណត់ជាភាគរយនៃដើមទុនអប្បបរមាដែលត្រូវដោយ ធនាគារជាតិនៃកម្ពុជា ហើយប្រាក់តម្កល់ទាំងនេះ មិនមែនសម្រាប់ប្រើប្រាស់ក្នុងប្រតិបត្តិការអាជីវកម្មប្រចាំថ្ងៃរបស់ក្រុមហ៊ុនឡើយ ។ ដូច្នេះហើយ ប្រាក់តម្កល់តាមបទប្បញ្ញត្តិ មិនត្រូវបានចាត់ទុកជាផ្នែកនៃសាច់ប្រាក់ និងសាច់ប្រាក់ សមមូល ក្នុងគោលបំណងរៀបចំរបាយការណ៍ លំហូរសាច់ប្រាក់ឡើយ ។

៣.៩ ប្រាក់បញ្ញើ និងប្រាក់តម្កល់ជាមួយធនាគារផ្សេងៗ

ប្រាក់បញ្ញើ និងប្រាក់តម្កល់ជាមួយធនាគារផ្សេងៗ ត្រូវបានកំណត់តាមថ្លៃដើម។ ក្រុមហ៊ុន ធ្វើសំវិធានធនលើការខាតបង់ខ្លួនភាពនៃតម្លៃសម្រាប់គណនីប្រាក់តម្កល់ជាមួយធនាគារក្នុងអត្រា ១ % (ឆ្នាំ ២០២៣៖ អត្រា ១ %) ដោយអនុលោមតាមប្រកាសលេខ ធ៧-០១៧-៣៤៤ ចុះថ្ងៃទី ១ ខែ ធ្នូ ឆ្នាំ ២០១៧ និងសាវ័យលេខ ធ៧-០១៨-០០១ ចុះថ្ងៃទី ១៦ ខែ កុម្ភៈ ឆ្នាំ ២០១៨ ស្តីពីការធ្វើចំណាត់ថ្នាក់ហានិភ័យឥណទាន និងសំវិធានធនលើអ៊ុយកែរមិនសម្រាប់គ្រឹះស្ថានធនាគារ និងហិរញ្ញវត្ថុ ។

៣.១០ ឥណទានផ្តល់ដល់អតិថិជន

ឥណទានផ្តល់ដល់អតិថិជន ត្រូវបានទទួលស្គាល់ដំបូងតាមតម្លៃសមស្រប បូកបញ្ចូលជាមួយចំណាយផ្សេងៗទាក់ទងផ្ទាល់នឹងប្រតិបត្តិការកម្ចី ហើយត្រូវបានវាស់វែងជាបន្តបន្ទាប់តាមថ្លៃដើមបានរំលស់ដោយប្រើប្រាស់វិធីសាស្ត្រអត្រាការប្រាក់ប្រសិទ្ធភាព ។ ក្នុងនោះផងដែរ ឥណទានផ្តល់ដល់អតិថិជន ត្រូវបានរាប់បញ្ចូលទាំងប្រាក់ដើមបូកជាមួយការប្រាក់បង្គរ ដកសំវិធានធនលើខ្លួនភាពតម្លៃឥណទានសង្ស័យ និងបាត់បង់ ។

ឥណទានដែលត្រូវលុបចោលពីគណនីចំណេញ ឬខាត ត្រូវបានធ្វើសំវិធានធនទាំងស្រុង ហើយសមតុល្យដែលមិនទាន់បានទូទាត់នាកាលបរិច្ឆេទកំណត់ ឬនៅពេលដែលមានការបញ្ជាក់ច្បាស់លាស់ថាសមតុល្យទាំងនោះមិនអាចប្រមូលមកវិញបាន ។ ឥណទានដែលបានលុបចេញត្រូវបានដកចេញពីផលចំណូលឥណទានជំពាក់ និងដកចេញពីសមតុល្យសំវិធានធន លើខ្លួនភាពតម្លៃឥណទានសង្ស័យ និងបាត់បង់។

លទ្ធភាពដែលអាចប្រមូលមកវិញបាន នៃឥណទានដែលបានលុបចោលកាលពីមុន ត្រូវបានទទួលស្គាល់ជាចំណូលប្រតិបត្តិការផ្សេងៗ នៅក្នុងរបាយការណ៍ចំណេញ ឬខាត ។

៣.១១ ទ្រព្យសកម្មផ្សេងៗ

ទ្រព្យសកម្មផ្សេងៗ ត្រូវបានកត់ត្រាតាមថ្លៃដើម ។ ការប៉ាន់ស្មាន ដែលបានធ្វើឡើង សម្រាប់គណនីត្រូវទទួលបានដែលសង្ស័យ ដោយផ្អែកលើការត្រួតពិនិត្យឡើងវិញ លើសមតុល្យដែលនៅជំពាក់ នាកាលបរិច្ឆេទនៃរបាយការណ៍ ។



៣.១២ ខ្លឹមសារព័ត៌មាននៃទ្រព្យសកម្មមិនមែនហិរញ្ញវត្ថុ

សម្រាប់គោលបំណងក្នុងការវាយតម្លៃលើខ្លឹមសារព័ត៌មាននៃ ទ្រព្យសកម្មត្រូវបានចាត់ថ្នាក់ជាក្រុមតូចៗ ទៅតាមលំហូរសាច់ប្រាក់ដាច់ដោយឡែករបស់ទ្រព្យសកម្មទាំងនោះ (ឯកតាបង្កើតសាច់ប្រាក់) ។ ជាលទ្ធផល ទ្រព្យសកម្មមួយចំនួនត្រូវបានវាយតម្លៃ រកខ្លឹមសារព័ត៌មានដាច់ដោយឡែក ហើយមួយចំនួនទៀត ត្រូវបានវាយតម្លៃជាក្រុមទៅតាមឯកតាបង្កើតសាច់ប្រាក់ ។

ការខាតបង់លើខ្លឹមសារព័ត៌មាន ត្រូវបានទទួលស្គាល់ក្នុងសមតុល្យ តាមតម្លៃដែលទ្រព្យសកម្ម ឬសមតុល្យយោងរបស់ឯកតាបង្កើតសាច់ប្រាក់លើសពីសមតុល្យដែលអាចប្រមូលមកវិញបាន លើតម្លៃណាមួយដែលខ្ពស់ជាងនៃតម្លៃសមស្របដកថ្លៃដើមក្នុងការលក់ និងតម្លៃប្រើប្រាស់ ។ ដើម្បីកំណត់តម្លៃប្រើប្រាស់ គណៈគ្រប់គ្រងធ្វើការប៉ាន់ស្មានលើលំហូរសាច់ប្រាក់នាពេលអនាគតដែលបានរំពឹងទុកពីឯកតាបង្កើតសាច់ប្រាក់នីមួយៗ និងកំណត់អត្រាការប្រាក់ដ៏សមរម្យ ដើម្បីគណនាតម្លៃបច្ចុប្បន្ននៃលំហូរសាច់ប្រាក់ទាំងនោះ ។ ទិន្នន័យដែលប្រើប្រាស់ក្នុងការធ្វើតេស្តខ្លឹមសារព័ត៌មាន មានទំនាក់ទំនងដោយផ្ទាល់ទៅនឹងផែនការហិរញ្ញវត្ថុប្រចាំឆ្នាំរបស់ក្រុមហ៊ុន ហើយត្រូវបានធ្វើនិយ័តកម្មក្នុងករណីដែលចាំបាច់ដើម្បីបញ្ចៀសផលប៉ះពាល់លើការរៀបចំឡើងវិញ និងការរៀបចំបន្ថែមទៅលើទ្រព្យសកម្មនាពេលអនាគត ។ ការធ្វើអប្បហារ ត្រូវបានកំណត់ជាលក្ខណៈដាច់ដោយឡែក សម្រាប់ឯកតាបង្កើតសាច់ប្រាក់នីមួយៗ និងឆ្លុះបញ្ចាំងពីទម្រង់ហានិភ័យនីមួយៗ ដូចដែលបានវាយតម្លៃដោយគណៈគ្រប់គ្រង ។

ទ្រព្យសកម្មដែលត្រូវរំលស់ លើទ្រព្យសកម្មរូបិយ ឬរំលស់លើទ្រព្យសកម្មអរូបិយ ត្រូវបានវាយតម្លៃនាពេលការិយបរិច្ឆេទនៃរបាយការណ៍នីមួយៗ ដើម្បីកំណត់ថាតើមានការចង្អុលបង្ហាញថាទ្រព្យសកម្មមានខ្លឹមសារព័ត៌មានឬទេ ។ ក្នុងករណីដែលមានការបង្ហាញថាមានទ្រព្យសកម្មអាចកើតមាននូវខ្លឹមសារព័ត៌មាន នោះសមតុល្យយោងរបស់ទ្រព្យសកម្ម (ឬឯកតាបង្កើតសាច់ប្រាក់) ទៅលើទ្រព្យសកម្មដែលត្រូវបានគេបែងចែក គឺត្រូវបានគេធ្វើតេស្តលើ ខ្លឹមសារព័ត៌មាន។ ការខាតបង់លើខ្លឹមសារព័ត៌មានត្រូវបានទទួលស្គាល់ក្នុងសមតុល្យដែលសមតុល្យយោងរបស់ទ្រព្យសកម្ម លើសពីសមតុល្យដែលអាចប្រមូលមកវិញបានរបស់វា ។

សមតុល្យដែលប្រមូលមកវិញបាន គឺខ្ពស់ជាងតម្លៃសមតុល្យរបស់ទ្រព្យសកម្ម (ឬឯកតាបង្កើតសាច់ប្រាក់) ដកថ្លៃដើមក្នុងការលក់ និងតម្លៃប្រើប្រាស់របស់វា ។ ក្នុងគោលបំណងវាយតម្លៃលើខ្លឹមសារព័ត៌មាននៃទ្រព្យសកម្មត្រូវបានចាត់ជាក្រុមក្នុងកម្រិតទាបបំផុតដែលមានលំហូរសាច់ប្រាក់ ដែលអាចកំណត់អត្តសញ្ញាណបានដាច់ដោយឡែកពីគ្នា (ឯកតាបង្កើតសាច់ប្រាក់) ។ ទ្រព្យសកម្មមិនមែនហិរញ្ញវត្ថុ ក្រៅពីមូលនិធិពាណិជ្ជកម្មដែលកើតមានខ្លឹមសារព័ត៌មាន ត្រូវបានត្រួតពិនិត្យឡើងវិញ សម្រាប់ការកត់ត្រាបញ្ជាក់លើខ្លឹមសារព័ត៌មានដែលអាចកើតមាននាកាលបរិច្ឆេទនៃរបាយការណ៍នីមួយៗ ។

រាល់ទ្រព្យសកម្មត្រូវបានវាយតម្លៃជាទៀងទាត់ ដើម្បីត្រួតពិនិត្យថា ការខាតបង់ខ្លឹមសារព័ត៌មានរបស់ទ្រព្យសកម្មដែលបានទទួលស្គាល់ពីមុន នៅតែបន្តកើតមានឬទេ ។ កំណត់ត្រាលើខ្លឹមសារព័ត៌មានអាចនឹងត្រូវបានកែសម្រួលឡើងវិញ ប្រសិនបើឯកតាបង្កើតសាច់ប្រាក់ដែលអាចប្រមូលបានលើសពីសមតុល្យយោងរបស់វា ។



៣.១៣ បំណុលផ្សេងៗ

បំណុលផ្សេងៗ ត្រូវបានទទួលស្គាល់ដំបូងតាមតម្លៃប្រតិបត្តិការ (រួមបញ្ចូលនូវថ្លៃដើមប្រតិបត្តិការ) និងត្រូវបានវាស់វែងតាមថ្លៃដើមបានរំលស់ដោយប្រើប្រាស់វិធីសាស្ត្រអត្រាការប្រាក់ប្រសិទ្ធភាព ។

៣.១៤ សំវិធានធន បំណុលយថាហេតុ និងទ្រព្យសកម្មយថាហេតុ

សំវិធានធន ត្រូវបានទទួលស្គាល់នៅពេលក្រុមហ៊ុនមានកាតព្វកិច្ចក្នុងពេលបច្ចុប្បន្ន ឬព្រឹត្តិការណ៍អតីតកាលដែលទាក់ទងជាមួយលំហូរចេញ នៃប្រភពសេដ្ឋកិច្ចរបស់ក្រុមហ៊ុន នឹងចំនួនទឹកប្រាក់ដែលអាចប៉ាន់ស្មានបាន ។ ពេលវេលា ឬ លំហូរនៃទឹកប្រាក់អាចមានភាពមិនច្បាស់លាស់ ។ កាតព្វកិច្ចបច្ចុប្បន្នកើតឡើងតាំងពីវត្តមាននៃការសន្យាតាមផ្លូវច្បាប់ ឬការសន្យាតាមគោលការណ៍ក្រុមហ៊ុនដែលបានមកពីលទ្ធផលកន្លងមក ឧទាហរណ៍ ការធានារ៉ាប់រងផលិតផល ច្បាប់ ដោះស្រាយជំលោះ ឬកិច្ចសន្យាមិនបោះបង់បាន ។

សំវិធានធន ត្រូវបានវាស់វែងដោយ ការប៉ាន់ស្មានលើការចំណាយដែលចាំបាច់ក្នុងការបំពេញនូវកាតព្វកិច្ចនោះ ដោយយោងទៅតាមភស្តុតាងដែលអាចជឿទុកចិត្តបាននៅចុងការិយបរិច្ឆេទរបាយការណ៍ រួមទាំងហានិភ័យនិងភាពមិនជាក់លាក់ដែលទាក់ទងទៅនឹងកាតព្វកិច្ចបច្ចុប្បន្ន ។ ប្រសិនបើមានកាតព្វកិច្ចស្រដៀងគ្នា ដែលអាចនឹងតម្រូវឱ្យមានលំហូរសាច់ប្រាក់ដើម្បីបំពេញនូវកាតព្វកិច្ច ត្រូវបានកំណត់ដោយពិចារណាទៅលើថ្នាក់នីមួយៗនៃកាតព្វកិច្ចនោះជាក្រុម ។ សំវិធានធន ត្រូវធ្វើអប្បហារមកជាតម្លៃបច្ចុប្បន្ន ប្រសិនបើតម្លៃនោះមានភាពជាសារវន្ត ។

សំណងណាមួយដែលក្រុមហ៊ុនជឿជាក់ថា នឹងអាចមានសិទ្ធិប្រមូលបានពីតតិយជននឹងត្រូវបានគេទទួលស្គាល់ជាទ្រព្យដាច់ដោយឡែកមួយៗ ។ ទោះជាយ៉ាងណា ទ្រព្យនេះ មិនអាចលើសពីចំនួនទឹកប្រាក់ដែលពាក់ព័ន្ធនៅនឹងសំវិធានធននោះ ។ រាល់សំវិធានធន ត្រូវបានពិនិត្យឡើងវិញរាល់ចុងការិយបរិច្ឆេទរបាយការណ៍ និងបានកែសម្រួលដើម្បីសម្របនឹងការប៉ាន់ស្មានថ្មីដែលល្អបំផុត ។

ក្នុងករណីនោះ ពេលដែលមានភាពអាចទៅរួចនៃលំហូរចេញធនធានសេដ្ឋកិច្ច ដែលជាលទ្ធផលនៃកាតព្វកិច្ចបច្ចុប្បន្ន គឺត្រូវចាត់ទុកថាមិនទំនង ឬខុសគ្នាខ្លាំង ដូច្នោះពុំមានបំណុលត្រូវបានទទួលស្គាល់ ប៉ុន្តែវានឹងត្រូវបានបង្ហាញជាបំណុលយថាហេតុ ។

ភាពអាចទៅរួចនៃលំហូរចូលនៃ អត្ថប្រយោជន៍សេដ្ឋកិច្ចទៅកាន់ក្រុមហ៊ុន ដែលមិនគ្រប់លក្ខណៈក្នុងការទទួលស្គាល់ ទ្រព្យសកម្មត្រូវចាត់ទុកជាទ្រព្យសកម្មយថាហេតុ ។

៣.១៥ ប្រាក់កម្ចី

ប្រាក់កម្ចី ត្រូវបានទទួលស្គាល់ដំបូងតាមតម្លៃប្រតិបត្តិការ (រួមបញ្ចូលនូវថ្លៃដើមប្រតិបត្តិការ) និងត្រូវបានវាស់វែងតាមថ្លៃដើមបានរំលស់ដោយប្រើប្រាស់វិធីសាស្ត្រអត្រាការប្រាក់ប្រសិទ្ធភាព ។



៣.១៦ មូលធន និងប្រាក់ចំណេញរក្សាទុក

ដើមទុន តំណាងឱ្យតម្លៃថវិកាបស់ក្រុមហ៊ុនដែលបានចេញផ្សាយ ។ ប្រាក់ចំណេញរក្សាទុក រួមបញ្ចូលប្រាក់ចំណេញក្នុង ការិយបរិច្ឆេទបច្ចុប្បន្ន និងការិយបរិច្ឆេទឆ្នាំចាស់ ។

៣.១៧ សំវិធានធនតាមបទប្បញ្ញត្តិ

នៅថ្ងៃទី១ ខែធ្នូ ឆ្នាំ ២០១៧ ធនាគារជាតិនៃកម្ពុជា (“NBC”) បានចេញប្រកាសលេខ ធ៧-០១៧-៣៤៤ ស្តីពីការធ្វើចំណាត់ថ្នាក់ហានិភ័យឥណទាន និងសំវិធានធនលើអ៊ីមតែរមិន ដែលលុបចោលប្រកាសលេខ ធ៧-០៩-០៧៤ ស្តីពីការចាត់ថ្នាក់ទ្រព្យសកម្ម និងការធ្វើសំវិធានធន ដែលចូលជាធរមានចាប់ពីកាលបរិច្ឆេទនេះ ។

សេចក្តីជូនដំណឹងរបស់ធនាគារជាតិនៃកម្ពុជា លេខធ៣០-០២៥-១៧០ ចុះថ្ងៃទី៥ ខែកុម្ភៈ ឆ្នាំ២០២៥ បានចែងថា ការគណនាសំវិធានធនលើអ៊ីមតែរមិនត្រូវរាប់បញ្ចូលទាំងការប្រាក់បង្គរ (AIR) ដោយអនុវត្តតាមអត្រាសំវិធានធនដូចមានចែងក្នុងសារាចរណែនាំពីមុនលេខ ធ៧-០១៨-០០១ ចុះថ្ងៃទី ១៦ ខែកុម្ភៈ ឆ្នាំ២០១៨ ដើម្បីបញ្ជាក់អំពីកម្រិតសំវិធានធនជាក់លាក់ និងទូទៅ សម្រាប់ឥណទានផ្តល់ដល់អតិថិជនដូចខាងក្រោម៖

ចំណាត់ថ្នាក់	ចំនួនថ្ងៃហួសកំណត់	អត្រាសំវិធានធន
កម្ចីរយៈពេលខ្លី (តិចជាង ឬស្មើមួយឆ្នាំ)		
ឥណទានធម្មតា/ស្តង់ដារ	០ - ១៤ ថ្ងៃ	១%
ឥណទានឃ្នាំមើល	១៥ ថ្ងៃ - ៣០ ថ្ងៃ	៣%
ឥណទានក្រោមស្តង់ដារ	៣១ ថ្ងៃ - ៦០ ថ្ងៃ	២០%
ឥណទានជាប់សង្ស័យ	៦១ ថ្ងៃ - ៩០ ថ្ងៃ	៥០%
ឥណទានបាត់បង់	ច្រើនជាង ៩១ ថ្ងៃ	១០០%
ឥណទានរយៈពេលវែង (ច្រើនជាងមួយឆ្នាំ)		
ឥណទានធម្មតា/ស្តង់ដារ	០ - ២៩ ថ្ងៃ	១%
ឥណទានឃ្នាំមើល	៣០ ថ្ងៃ - ៨៩ ថ្ងៃ	៣%
ឥណទានក្រោមស្តង់ដារ	៩០ ថ្ងៃ - ១៧៩ ថ្ងៃ	២០%
ឥណទានជាប់សង្ស័យ	១៨០ ថ្ងៃ - ៣៥៩ ថ្ងៃ	៥០%
ឥណទានបាត់បង់	ច្រើនជាង ៣៦០ ថ្ងៃ	១០០%



មាត្រា៧៣ នៃប្រកាសស្តីពី ការធ្វើចំណាត់ថ្នាក់ហានិភ័យឥណទាន និងសំវិធានធនលើអ៊ីមតែរ មិនតម្រូវឱ្យ ក្រុមហ៊ុនធ្វើ ការប្រៀបធៀបសំវិធានធន ដែលបានគណនាដោយអនុលោមតាមស្តង់ដាររបាយការណ៍ហិរញ្ញវត្ថុ នៃកម្ពុជា សម្រាប់សហគ្រាស ខ្នាតតូច និងមធ្យម (“CIFRS for SMEs”) ហើយស្របតាមប្រកាសលេខ ៨៧-០១៧-៣៤៤ ដែលមានចែងដូចខាងក្រោម៖

១. ក្នុងករណីសំវិធានធនតាមបទប្បញ្ញត្តិ ត្រូវបានគណនាដោយអនុលោមតាមសេចក្តីប្រកាស គឺទាប ជាងសំវិធានធន ដែលត្រូវបានគណនា ដោយអនុលោមតាមស្តង់ដាររបាយការណ៍ហិរញ្ញវត្ថុអន្តរជាតិនៃកម្ពុជា សម្រាប់សហគ្រាសខ្នាតតូច និងមធ្យម (“CIFRS for SMEs”) ក្រុមហ៊ុនត្រូវកត់ត្រាសំវិធានធន ដែលត្រូវបាន គណនានោះ ដោយអនុលោមតាមស្តង់ដាររបាយការណ៍ហិរញ្ញវត្ថុអន្តរជាតិនៃកម្ពុជាសម្រាប់សហគ្រាសខ្នាតតូច និង មធ្យម ។

២. ក្នុងករណីសំវិធានធនតាមបទប្បញ្ញត្តិត្រូវបានគណនាដោយអនុលោមតាមសេចក្តីប្រកាសគឺខ្ពស់ជាង សំវិធានធន ដែលត្រូវបានគណនា ដោយអនុលោមតាមស្តង់ដាររបាយការណ៍ទាក់ទងនឹងហិរញ្ញវត្ថុអន្តរជាតិនៃ កម្ពុជាសម្រាប់សហគ្រាសតូច និងមធ្យម (“CIFRS for SMEs”) ក្រុមហ៊ុនត្រូវកត់ត្រាសំវិធានធន ដែលត្រូវ បានគណនាដោយអនុលោមតាមស្តង់ដាររបាយការណ៍ហិរញ្ញវត្ថុអន្តរជាតិនៃកម្ពុជា សម្រាប់សហគ្រាសខ្នាតតូច និងមធ្យម និងផ្ទេរតម្លៃដែលលម្អៀងនោះ ពីក្នុងគណនីប្រាក់ចំណេញរក្សាទុក ឬខាតបង់ទៅក្នុងគណនីទុន បម្រុងតាមបទប្បញ្ញត្តិនៅក្នុងផ្នែកមូលធននៅក្នុងរបាយការណ៍ ឬស្ថានភាពហិរញ្ញវត្ថុ ។

៣.១៨ ការទទួលស្គាល់ចំណូល និងចំណាយ

ចំណូល និងចំណាយការប្រាក់ ត្រូវបានទទួលស្គាល់ក្នុងរបាយការណ៍ការចំណេញ ឬខាត ដោយប្រើប្រាស់វិធី សាស្ត្រ អត្រាការប្រាក់ប្រសិទ្ធភាព ។ វិធីសាស្ត្រអត្រាការប្រាក់ប្រសិទ្ធភាព គឺជាអត្រាសម្រាប់ធ្វើអប្បហារក្នុងការ ទូទាត់ និងការទូទាត់សាច់ប្រាក់ដែលបានប៉ាន់ស្មាននាពេលអនាគត តាមរយៈអាយុកាលដែលបានរំពឹងទុកនៃ ទ្រព្យសកម្មហិរញ្ញវត្ថុ ឬបំណុលហិរញ្ញវត្ថុ (ឬតាមដែលតម្លៃសមស្រប រយៈពេលខ្លីជាង) ទៅនឹងសមតុល្យយោង ដុលនៃទ្រព្យសកម្មហិរញ្ញវត្ថុ ឬបំណុលហិរញ្ញវត្ថុ។ នៅពេលគណនាអត្រាការប្រាក់ប្រសិទ្ធភាព ក្រុមហ៊ុនប៉ាន់ ស្មានលំហូរទឹកប្រាក់នាពេលអនាគត ដោយពិចារណាលើគ្រប់លក្ខខណ្ឌតាមកិច្ចសន្យាទាំងអស់ នៃឧបករណ៍ ហិរញ្ញវត្ថុនោះ ប៉ុន្តែមិនមែនជាការខាតបង់ឥណទាននាពេលអនាគតទេ ។

ការគណនាអត្រាការប្រាក់ប្រសិទ្ធភាព រួមបញ្ចូលទាំងអត្រាការប្រាក់នៃថ្លៃដើមប្រតិបត្តិការ និងកម្រៃសេវានានា ដែលបានបង់ ឬបានទទួលដែលជាផ្នែកសំខាន់នៃអត្រាការប្រាក់មានប្រសិទ្ធភាព ។ ការចំណាយលើប្រតិបត្តិការ រួមមានថ្លៃដើមបន្ថែម ដែលពាក់ព័ន្ធដោយផ្ទាល់ទៅនឹងការទិញ ឬបញ្ឈប់នៃទ្រព្យសកម្មហិរញ្ញវត្ថុ ឬបំណុល ហិរញ្ញវត្ថុ ។

ចំណូលការប្រាក់ និងចំណាយការប្រាក់ ត្រូវបានបកស្រាយនៅក្នុងរបាយការណ៍ចំណេញ ឬខាត រួមបញ្ចូលទាំង ការប្រាក់នៃទ្រព្យសកម្មហិរញ្ញវត្ថុ និងបំណុលហិរញ្ញវត្ថុតាមថ្លៃដើមបានរំលស់ ដោយគណនាតាមវិធីសាស្ត្រមូល ដ្ឋានការប្រាក់ប្រសិទ្ធភាព ។



ពន្ធលើប្រាក់ចំណូលពន្យារ ត្រូវបានគណនាដោយបានប្រើប្រាស់វិធីសាស្ត្រសមតុល្យបំណុល លើភាពខុសគ្នាជា
បណ្តោះអាសន្នរវាងសមតុល្យយោងរបស់ទ្រព្យសកម្ម និងបំណុលទ្រព្យទាំងមូលដ្ឋានពន្ធរបស់វា ។ ពន្ធពន្យារជា
ទ្រព្យសកម្ម និងបំណុលត្រូវបានគណនាដោយមិនគិតអប្បហារ នៅអត្រាពន្ធដែលរំពឹងថានឹងអនុវត្តទៅតាមរយៈ
ពេលវេលានៃការទទួលស្គាល់របស់ពួកគេ ដោយសារអត្រាពន្ធទាំងនោះត្រូវបានអនុម័ត ឬអនុម័តនៅពេលបន្ទាប់នៅ
ចុងការិយបរិច្ឆេទនៃរបាយការណ៍ ។

ពន្ធពន្យារជាទ្រព្យសកម្ម ត្រូវបានទទួលស្គាល់ដើម្បីពង្រីកវិសាលភាពដែលប្រហែលជាមានការខាតបង់ ឬភាព
ខុសគ្នា បណ្តោះអាសន្នដែលកាត់កងបាននឹងអាចប្រើប្រាស់បាន ដើម្បីកាត់កងនឹងប្រាក់ចំណូលជាប់ពន្ធនាពេល
អនាគត ។ ការវាយតម្លៃនេះគឺ ផ្អែកលើការព្យាករណ៍ទៅលើលទ្ធផលប្រតិបត្តិការនាពេលអនាគតរបស់ក្រុមហ៊ុន
ការកែតម្រូវសម្រាប់ប្រាក់ចំណូល និងការចំណាយដែលមិនជាប់ពន្ធ និងការកំណត់ជាក់លាក់លើការប្រើប្រាស់
ពន្ធខាតែដែលមិនបានប្រើណាមួយនិងពន្ធត្រូវទទួល ។ ពន្ធពន្យារជាបំណុល តែងតែត្រូវបានទទួលស្គាល់ទាំង
អស់ ។

ពន្ធពន្យារជាទ្រព្យសកម្មនិងបំណុល អាចកាត់កងបានតែនៅពេលក្រុមហ៊ុនមានសិទ្ធិនិងគោលបំណងក្នុងការ
ទូទាត់ពន្ធបច្ចុប្បន្នលើទ្រព្យសកម្ម និងបំណុលពីអាជ្ញាធរពន្ធដារដូចគ្នា ។ បម្រែបម្រួលពន្ធពន្យារជាទ្រព្យសកម្ម
និងបំណុល ត្រូវបានទទួលស្គាល់ជាផ្នែកនៃពន្ធលើប្រាក់ចំណូល ឬចំណាយ ក្នុងរបាយការណ៍ចំណេញឬខាត
លើកលែងតែនៅពេលពន្ធទាំងនោះ មានការទាក់ទងក្នុងរបាយការណ៍ប្រាក់ចំណូលពេញលេញផ្សេងៗ ដូចជា
(ការវាយតម្លៃដីឡើងវិញ) ឬក្នុងរបាយការណ៍បម្រែបម្រួលមូលធន ក្នុងករណីណាមួយពេលពន្ធពន្យារដែល
ទាក់ទងក៏ត្រូវទទួលស្គាល់ នៅក្នុងរបាយការណ៍ប្រាក់ចំណូលពេញលេញផ្សេងៗ ឬរបាយការណ៍បម្រែបម្រួល
មូលធនរៀងគ្នា ។

៣.១៩ ចំណូល និងចំណាយកម្រៃសេវា និងកម្រៃជើងសារ

ប្រាក់ចំណូល និងចំណាយកម្រៃសេវា និងកម្រៃជើងសារ ដែលរួមបញ្ចូលតាមផ្នែកទៅនឹងអត្រាការប្រាក់ប្រសិទ្ធ
ភាពលើទ្រព្យសកម្មហិរញ្ញវត្ថុ ឬបំណុលហិរញ្ញវត្ថុ ត្រូវបានរួមបញ្ចូលគ្នានៅក្នុងការវាស់វែង នៃអត្រាការប្រាក់
ប្រសិទ្ធភាព ។ ចំណូលសេវាដំណើរការឥណទានត្រូវបានទទួលស្គាល់ជាចំណូលក្នុងកាលបរិច្ឆេទនៃការផ្តល់
ឥណទានដល់អតិថិជន ។

សេវាឥណទានដែលមិនបានធ្វើរំលស់ ត្រូវបានទទួលស្គាល់ជាចំណូលដែលមិនទាន់សម្រេច ។

៣.២០ ភតិសន្យាប្រតិបត្តិការ

ការទូទាត់ភតិសន្យាប្រតិបត្តិការ ត្រូវបានទទួលស្គាល់នៅក្នុងរបាយការណ៍ចំណេញ ខាត និងចំណូលពេញ
លេញផ្សេងៗ ដោយឈរលើមូលដ្ឋានរំលស់ថេរទៅតាមការិយបរិច្ឆេទនៃកិច្ចសន្យា ។ កាតព្វកិច្ចភតិសន្យា មិន
ត្រូវបានទទួលស្គាល់ជាបំណុលរហូតដល់ការទូទាត់ត្រូវដល់កំណត់ ។ ចំណាយដែលទាក់ទងដូចជា ការថែរក្សា
និងធានារ៉ាប់រងត្រូវបានកត់ត្រាជាចំណាយ ពេលកើតឡើង ។



ក្រុមហ៊ុនបានជួលការិយាល័យចំនួន ៤ នៅទូទាំងប្រទេស ដែលនឹងផុតកាលកំណត់នៅឆ្នាំ ២០៣១ ហើយត្រូវបានចាត់ទុកជាភតិសន្យាប្រតិបត្តិការ ។

៣.២១ ពន្ធលើប្រាក់ចំណូល

ចំណាយពន្ធលើប្រាក់ចំណូល ត្រូវបានទទួលស្គាល់នៅក្នុងរបាយការណ៍ចំណេញ ឬខាត ដែលរួមបញ្ចូលទាំងផលបូកនៃពន្ធពន្យារ ហើយពន្ធបច្ចុប្បន្នមិនត្រូវបានទទួលស្គាល់ដោយផ្ទាល់ក្នុងគណនីមូលធនទេ ។

ពន្ធប្រាក់ចំណូលលើទ្រព្យសកម្ម និង/ឬបំណុល រួមមានកាតព្វកិច្ច ឬការទាមទារពីអាជ្ញាធរសារពើពន្ធដែលទាក់ទងនឹងចុងការិយបរិច្ឆេទនៃរបាយការណ៍បច្ចុប្បន្ន ឬពីពេលកន្លងមក ដែលមិនបានទូទាត់នាការិយបរិច្ឆេទនៃរបាយការណ៍នោះ ។ ពន្ធបច្ចុប្បន្ន គឺបំណុលលើប្រាក់ចំណេញជាប់ពន្ធ ដែលខុសពីប្រាក់ចំណេញ ឬខាតក្នុងរបាយការណ៍ហិរញ្ញវត្ថុ ។ ការគណនាពន្ធបច្ចុប្បន្ន គឺផ្អែកលើអត្រាពន្ធ និងច្បាប់ពន្ធដែលត្រូវបានអនុម័ត ឬត្រូវបានអនុម័តនៅពេលបន្ទាប់ពីចុងការិយបរិច្ឆេទនៃរបាយការណ៍ ។

៣.២២ ភាគីសម្ព័ន្ធហិរញ្ញវត្ថុ

ភាគីសម្ព័ន្ធហិរញ្ញវត្ថុត្រូវបានគេចាត់ទុកថាមានទំនាក់ទំនងគ្នា ប្រសិនបើភាគីមួយមានសមត្ថភាពគ្រប់គ្រងភាគីម្ខាងទៀត ឬមានឥទ្ធិពលគួរឱ្យកត់សម្គាល់លើភាគីម្ខាងទៀត ក្នុងការសម្រេចចិត្តផ្នែកហិរញ្ញវត្ថុ ឬប្រតិបត្តិការ ។

ភាគីនានាត្រូវបានគេចាត់ទុកថាពាក់ព័ន្ធនឹងក្រុមហ៊ុនប្រសិនបើ៖

- ក. មានការគ្រប់គ្រងដោយផ្ទាល់ ឬដោយប្រយោល ឬចូលរួមក្នុងការគ្រប់គ្រងរួមលើក្រុមហ៊ុន ឬមានឥទ្ធិពលខ្លាំង លើក្រុមហ៊ុន ឬមានការគ្រប់គ្រងរួមលើក្រុមហ៊ុន
- ខ. ភាគីដែលជាអង្គការគ្រប់គ្រងរួមគ្នា
- គ. ភាគីជាសហការី
- ឃ. សមាជិកនៃគណៈគ្រប់គ្រងសំខាន់ៗ របស់ក្រុមហ៊ុន ឬក្រុមហ៊ុនបុត្រសម្ព័ន្ធ ដែលជាក្រុមហ៊ុនត្រូវរាយការណ៍
- ង. ភាគីជាសមាជិកគ្រួសារជិតស្និទ្ធនៃប្រភេទខាងលើ ។

៣.២៣ អត្ថប្រយោជន៍បុគ្គលិក

អត្ថប្រយោជន៍បុគ្គលិករយៈពេលខ្លី

កាតព្វកិច្ចលើអត្ថប្រយោជន៍របស់បុគ្គលិករយៈពេលខ្លី ត្រូវបានវាស់វែងលើមូលដ្ឋានដែលមិនត្រូវបានធ្វើអប្បបរមា ហើយត្រូវកត់ត្រាជាចំណាយ ដែលជាសេវាកម្មត្រូវបានផ្តល់ជូន ។ បំណុលត្រូវបានទទួលស្គាល់ជាចំនួនដែលរំពឹងថានឹងត្រូវបង់ ប្រសិនបើក្រុមហ៊ុនមានកាតព្វកិច្ចផ្លូវច្បាប់ ឬពេលបច្ចុប្បន្ន ក្នុងការទូទាត់ចំនួននេះ ដែលជាលទ្ធផលនៃសេវាកម្មកន្លងមក ដែលផ្តល់ដោយបុគ្គលិក ហើយកាតព្វកិច្ចអាចត្រូវបានប៉ាន់ប្រមាណដោយអាចទុកចិត្តបាន ។



៤. សាច់ប្រាក់ក្នុងដៃ

	២០២៤		២០២៣	
	ដុល្លារអាមេរិក	ពាន់រៀល	ដុល្លារអាមេរិក	ពាន់រៀល
ដុល្លារអាមេរិក	៥៧៧.៦៥៤	២.៣២៥.០៥៧	៦៣០	២.៥៧៤
ប្រាក់រៀលខ្មែរ	១.២៣០	៤.៩៥១	៧២៨	២.៩៧៣
ថែបាត	១.៨២៧	៧.៣៥៤	-	-
	៥៨០.៧១១	២.៣៣៧.៣៦២	១.៣៥៨	៥.៥៤៧

៥. ប្រាក់បញ្ញើ និងប្រាក់តម្កល់ជាមួយធនាគារជាតិនៃកម្ពុជា

	២០២៤		២០២៣	
	ដុល្លារអាមេរិក	ពាន់រៀល	ដុល្លារអាមេរិក	ពាន់រៀល
ប្រាក់បញ្ញើធនាដើមទុន*	១៥០.០០០	៦០៣.៧៥០	១៥០.០០០	៦១២.៧៥០
គណនីចរន្ត	៦.៩៩៩	២៨.១៧១	៥.០៦៩	២០.៧០៧
	១៥៦.៩៩៩	៦៣១.៩២១	១៥៥.០៦៩	៦៣៣.៤៥៧

(*)ប្រាក់បញ្ញើធនាដើមទុនត្រូវបានរក្សាទុក ជាមួយធនាគារជាតិនៃកម្ពុជា ដោយអនុលោមតាមប្រកាសលេខ ៨៧-០០-០៦ ស្តីពីការផ្តល់អាជ្ញាប័ណ្ណគ្រឹះស្ថានហិរញ្ញវត្ថុ ដែលចំនួននេះត្រូវបានកំណត់ត្រឹម ៥% នៃដើមទុនដែលបានចុះបញ្ជីរបស់គ្រឹះស្ថានហិរញ្ញវត្ថុ ។ ប្រាក់បញ្ញើធនា អាចដកវិញបាន នៅពេលដែលក្រុមហ៊ុនស្ម័គ្រចិត្តរំលាយចោល ហើយគ្មានបំណុលជាប្រាក់បញ្ញើ ។ ប្រាក់បញ្ញើធនាដើមទុនមិនមានការប្រាក់ទេ ។



៦. ប្រាក់បញ្ញើ និងប្រាក់តម្កល់នៅធនាគារផ្សេងៗ

	២០២៤		២០២៣	
	ដុល្លារអាមេរិក	ពាន់រៀល	ដុល្លារអាមេរិក	ពាន់រៀល
ក្នុងព្រះរាជាណាចក្រកម្ពុជា ៖				
គណនីចរន្ត	២៦.២៧៧	១០៥.៧៦៥	៣៤៦.៥៤៦	១.៤១៥.៦៤០
គណនីសន្សំ	៧២.៤៥៩	២៩១.៦៤៧	១៤៥.១៣៧	៥៩២.៨៨៥
	៩៨.៧៣៦	៣៩៧.៤១២	៤៩១.៦៨៣	២.០០៨.៥២៥
ដក៖ សិទ្ធិធានាលើឱនភាពតម្លៃ	-	-	-	-
	៩៨.៧៣៦	៣៩៧.៤១២	៤៩១.៦៨៣	២.០០៨.៥២៥

ចំនួនប្រាក់បញ្ញើ និងប្រាក់តម្កល់មានដូចខាងក្រោម៖

	២០២៤		២០២៣	
	ដុល្លារអាមេរិក	ពាន់រៀល	ដុល្លារអាមេរិក	ពាន់រៀល
តាមរូបិយប័ណ្ណ៖				
ដុល្លារអាមេរិក	៤២.០៣៩	១៦៩.២០៧	២១២.៨៧៧	៨៦៩.៦០៣
ប្រាក់រៀលខ្មែរ	៥៥.៨៧៤	២២៤.៨៩៣	២៥៤.៣០០	១.០៣៨.៨១៦
ថែបាត	៨២៣	៣.៣១២	២៤.៥០៦	១០០.១០៦
	៩៨.៧៣៦	៣៩៧.៤១២	៤៩១.៦៨៣	២.០០៨.៥២៥



៧. ឥណទានផ្តល់ដល់អតិថិជន

	២០២៤		២០២៣	
	ដុល្លារអាមេរិក	ពាន់រៀល	ដុល្លារអាមេរិក	ពាន់រៀល
ឥណទានមានរយៈពេលខ្លី	៧.៦១៨	៣០.៦៦២	២.៩៥២	១២.០៥៩
ឥណទានមានរយៈពេលវែង	៣.០០៨.៣០៣	១២.១០៨.៤២០	៣.០០២.៤៨៨	១២.២៦៥.១៦៣
	៣.០១៥.៩២១	១២.១៣៩.០៨២	៣.០០៥.៤៤០	១២.២៧៧.២២២
ការប្រាក់បង្កដល់ក្រុមហ៊ុន	៥១.៨៣៥	២០៨.៦៣៦	៤៤.០១៨	១៧៩.៨១៤
ឥណទានផ្តល់ដល់អតិថិជនដុល តាមថ្លៃដើមវិលស	៣.០៦៧.៧៥៦	១២.៣៤៧.៧១៨	៣.០៤៩.៤៥៨	១២.៤៥៧.០៣៦
ដក÷ សំវិធានធនលើឱនភាពតម្លៃ	(១៤៨.៤២៦)	(៥៩៧.៤១៥)	(៨២.៨៥០)	(៣៣៨.៤៤២)
ឥណទានផ្តល់ដល់អតិថិជនសុទ្ធ តាមថ្លៃដើមវិលស	២.៩១៩.៣៣០	១១.៧៥០.៣០៣	២.៩៦៦.៦០៨	១២.១១៨.៥៩៤

បម្រែបម្រួលសំវិធានធនលើឱនភាពតម្លៃនៃឥណទានផ្តល់ដល់អតិថិជនមានដូចខាងក្រោម៖

	២០២៤		២០២៣	
	ដុល្លារអាមេរិក	ពាន់រៀល	ដុល្លារអាមេរិក	ពាន់រៀល
សមតុល្យថ្ងៃទី ០១ ខែ មករា	៨២.៨៥០	៣៣៨.៤៤២	៦៣.៥៥៨	២៦១.៦៦៨
សំវិធានធនលើឱនភាពតម្លៃ	៩៣.០៨៣	៣៧៨.៩៤១	៤០.៦៩៩	១៦៧.២៧៣
ការលុបចេញ	(២៧.៥០៧)	(១១១.៩៨១)	(២១.៤០៧)	(៨៧.៩៨៣)
លម្អៀងពីការប្តូររូបិយប័ណ្ណ	-	(៧.៩៨៧)	-	(២.៥១៦)
សមតុល្យថ្ងៃទី ៣១ ខែ ធ្នូ	១៤៨.៤២៦	៥៩៧.៤១៥	៨២.៨៥០	៣៣៨.៤៤២



ឥណទានផ្តល់ដល់អតិថិជនត្រូវបានវិភាគដូចខាងក្រោម៖

	២០២៤		២០២៣	
	ដុល្លារអាមេរិក	ពាន់រៀល	ដុល្លារអាមេរិក	ពាន់រៀល
ក) តាមកាលបរិច្ឆេទកំណត់៖				
៧ ទៅ ១២ ខែ	៧.៦១៨	៣០.៦៦២	២.៩៥៤	១២.០៦៧
១ ទៅ ៥ ឆ្នាំ	៣.០០៧.៨០០	១២.១០៦.៣៩៥	២.៩៩៩.៩៧៦	១២.២៥៤.៩០២
លើសពី ៥ ឆ្នាំ	៥០៣	២.០២៥	២.៥១០	១០.២៥៣
	៣.០១៥.៩២១	១២.១៣៩.០៨២	៣.០០៥.៤៤០	១២.២៧៧.២២២

	២០២៤		២០២៣	
	ដុល្លារអាមេរិក	ពាន់រៀល	ដុល្លារអាមេរិក	ពាន់រៀល
ខ) តាមវិស័យ៖				
កសិកម្ម	២.៦៣៣.១៤៤	១០.៥៩៨.៤០៥	២.៥៤០.៩៨៦	១០.៣៧៩.៩២៨
គ្រួសារ	៣៣.១១៦	១៣៣.២៩២	២៧.៣២៨	១១១.៦៣៥
ផ្សេងៗ	៣៤៩.៦៦១	១.៤០៧.៣៨៥	៤៣៧.១២៦	១.៧៨៥.៦៥៩
	៣.០១៥.៩២១	១២.១៣៩.០៨២	៣.០០៥.៤៤០	១២.២៧៧.២២២

	២០២៤		២០២៣	
	ដុល្លារអាមេរិក	ពាន់រៀល	ដុល្លារអាមេរិក	ពាន់រៀល
គ) តាមរូបិយប័ណ្ណ៖				
ប្រាក់រៀលខ្មែរ	១.៧៥២.៥២៩	៧.០៥៣.៩២៩	១.៦១៦.០៨៥	៦.៦០១.៧០៧
ដុល្លារអាមេរិក	១.១០១.៨១៧	៤.៤៣៤.៨១៣	១.១៣៧.៩២៧	៤.៦៤៨.៤៣២
ថ្លៃបាត	១៦១.៥៧៥	៦៥០.៣៤០	២៥១.៤២៨	១.០២៧.០៨៣
	៣.០១៥.៩២១	១២.១៣៩.០៨២	៣.០០៥.៤៤០	១២.២៧៧.២២២

	២០២៤		២០២៣	
	ដុល្លារអាមេរិក	ពាន់រៀល	ដុល្លារអាមេរិក	ពាន់រៀល
ឃ) តាមស្ថានភាពនិវាសនដ្ឋាន៖				
និវាសនជន	៣.០១៥.៩២១	១២.១៣៩.០៨២	៣.០០៥.៤៤០	១២.២៧៧.២២២
	៣.០១៥.៩២១	១២.១៣៩.០៨២	៣.០០៥.៤៤០	១២.២៧៧.២២២



ង) តាមទំនាក់ទំនង៖	២០២៤		២០២៣	
	ដុល្លារអាមេរិក	ពាន់រៀល	ដុល្លារអាមេរិក	ពាន់រៀល
អតិថិជនខាងក្រៅ	២.៩៩២.៧៣៣	១២.០៤៥.៧៥០	២.៩៨៥.១៧១	១២.១៩៤.៤២៣
បុគ្គលិក	២៣.១៨៨	៩៣.៣៣២	២០.២៦៩	៨២.៧៩៩
	៣.០១៥.៩២១	១២.១៣៩.០៨២	៣.០០៥.៤៤០	១២.២៧៧.២២២

ច) តាមការអនុវត្ត និងសុវត្ថិភាព៖	២០២៤		២០២៣	
	ដុល្លារអាមេរិក	ពាន់រៀល	ដុល្លារអាមេរិក	ពាន់រៀល
មានទ្រព្យធានា	២.៧៣៨.៥១០	១១.០២២.៥០៣	២.៧៣២.៧៧២	១១.១៦៣.៣៧៣
មិនមានទ្រព្យធានា	២៧៧.៤១១	១.១១៦.៥៧៩	២៧២.៦៦៨	១.១១៣.៨៤៩
	៣.០១៥.៩២១	១២.១៣៩.០៨២	៣.០០៥.៤៤០	១២.២៧៧.២២២

ឆ) តាមអត្រាការប្រាក់ (ក្នុងមួយឆ្នាំ)៖	២០២៤		២០២៣	
	ឥណទានបុគ្គល	១២%-១៨%		១២%-១៨%
ឥណទានបុគ្គលិក	១៤,៤%		១៤,៤%	

៨. ទ្រព្យសកម្មផ្សេងៗ

	២០២៤		២០២៣	
	ដុល្លារអាមេរិក	ពាន់រៀល	ដុល្លារអាមេរិក	ពាន់រៀល
គណនីបង់ប្រាក់ជាមុន	៨.២៤១	៣៣.១៧០	៨.៤២៦	៣៤.៤២០
គណនីត្រូវទទួលផ្សេងៗ	៤.៦៥០	១៨.៧១៦	៤.៦៥០	១៨.៩៩៥
	១២.៨៩១	៥១.៨៨៦	១៣.០៧៦	៥៣.៤១៥



៩. ប្រាក់ និងគ្រឿងបរិក្ខារ

	ឧបករណ៍ កុំព្យូទ័រ	ឧបករណ៍ ការិយាល័យ	ម៉ូតូ	សរុប
	ដុល្លារអាមេរិក	ដុល្លារអាមេរិក	ដុល្លារអាមេរិក	ដុល្លារអាមេរិក
ថ្លៃដើម				
នៅថ្ងៃទី ០១ ខែមករា ឆ្នាំ២០២៤	១១.១៤៣	៤៣.៥៦៤	១៧.៦៦២	៧២.៣៦៩
ការទិញបន្ថែម	៥២៩	១.៦៦៨	-	២.១៩៧
នៅថ្ងៃទី ៣១ ខែធ្នូ ឆ្នាំ២០២៤	១១.៦៧២	៤៥.២៣២	១៧.៦៦២	៧៤.៥៦៦
វិលសំបង្ករ				
នៅថ្ងៃទី ០១ ខែមករា ឆ្នាំ២០២៤	១០.៥៦៣	៤២.៩៩១	១៧.៦៦២	៧១.២១៦
វិលសំ	៣៣៦	១.១៣៩	-	១.៤៧៥
នៅថ្ងៃទី ៣១ ខែធ្នូ ឆ្នាំ២០២៤	១០.៩៩៩	៤៤.១៣០	១៧.៦៦២	៧២.៦៩១
តម្លៃយោងក្នុងបញ្ជីគណនេយ្យ				
នៅថ្ងៃទី ៣១ ខែធ្នូ ឆ្នាំ២០២៤	៧៧៣	១.១០២	-	១.៨៧៥
កាន់រៀល	៣.១១១	៤.៤៣៦	-	៧.៥៤៧



	ឧបករណ៍ កុំព្យូទ័រ ដុល្លារអាមេរិក	ឧបករណ៍ ការិយាល័យ ដុល្លារអាមេរិក	ម៉ូតូ ដុល្លារអាមេរិក	សរុប ដុល្លារអាមេរិក
ថ្លៃដើម				
នៅថ្ងៃទី ០១ ខែមករា ឆ្នាំ២០២៣	១០.៩៤៣	៤៣.៣២៣	១៧.៦៦២	៧១.៩២៨
ការទិញបន្ថែម	២០០	២៤១	-	៤៤១
នៅថ្ងៃទី ៣១ ខែធ្នូ ឆ្នាំ២០២៣	១១.១៤៣	៤៣.៥៦៤	១៧.៦៦២	៧២.៣៦៩
វិលសំបង្ករ				
នៅថ្ងៃទី ០១ ខែមករា ឆ្នាំ២០២៣	៩.៧៧៩	៤១.៦៩៦	១៧.៦៦២	៦៩.១៣៧
វិលសំ	៧៨៤	១.២៩៥	-	២.០៧៩
នៅថ្ងៃទី ៣១ ខែធ្នូ ឆ្នាំ២០២៣	១០.៥៦៣	៤២.៩៩១	១៧.៦៦២	៧១.២១៦
តម្លៃយោងក្នុងបញ្ជីគណនេយ្យ				
នៅថ្ងៃទី ៣១ ខែធ្នូ ឆ្នាំ២០២៣	៥៨០	៥៧៣	-	១.១៥៣
ពាន់រៀល	២.៣៦៩	២.៣៤១	-	៤.៧១០



១០. ទ្រព្យសកម្មអន្តរកាល

	២០២៤		២០២៣	
	ដុល្លារអាមេរិក	ពាន់រៀល	ដុល្លារអាមេរិក	ពាន់រៀល
កម្មវិធីកុំព្យូទ័រ				
ថ្លៃដើម				
នៅថ្ងៃទី ០១ ខែមករា	៦២.០៦០	២៤៩.៧៩២	៦២.០៦០	២៥៣.៥១៥
ការទិញបន្ថែម	-	-	-	-
នៅថ្ងៃទី ៣១ ខែធ្នូ	៦២.០៦០	២៤៩.៧៩២	៦២.០៦០	២៥៣.៥១៥
រំលស់បង្គរ				
នៅថ្ងៃទី ០១ ខែមករា	៥៣.៥៩៥	២១៥.៧២០	៥០.០៩៧	២០៤.៦៤៦
រំលស់	៣.៥០៦	១៤.១១២	៣.៤៩៨	១៤.២៨៩
នៅថ្ងៃទី ៣១ ខែធ្នូ	៥៧.១០១	២២៩.៨៣២	៥៣.៥៩៥	២១៨.៩៣៥
តម្លៃយោងក្នុងបញ្ជីគណនេយ្យ				
នៅថ្ងៃទី ៣១ ខែធ្នូ	៤.៩៥៩	១៩.៩៦០	៨.៤៦៥	៣៤.៥៨០

១១. បំណុលផ្សេងៗ

	២០២៤		២០២៣	
	ដុល្លារអាមេរិក	ពាន់រៀល	ដុល្លារអាមេរិក	ពាន់រៀល
បំណុលមិនទាន់សម្រេចដែលបានទទួលពីអតិថិជន	២០.៦៩៧	៨៣.៣០៥	១៨.៨៩៧	៧៧.១៩៤
បំណុលបង្គរអត្ថប្រយោជន៍របស់បុគ្គលិក	៤.៨៦០	១៩.៥៦២	៥.៨២៦	២៣.៧៩៩
បំណុលបង្គរថ្លៃឈ្នួលវិជ្ជាជីវៈ	៣.៥០០	១៤.០៨៨	៧.៧០០	៣១.៤៥៥
បំណុលពន្ធផ្សេងៗ	៧៧២	៣.១០៧	៨៤៩	៣.៤៦៨
បំណុលផ្សេងៗ	១.៥៤៥	៦.២១៨	២១៧	៨៨៧
	៣១.១៧៤	១២៦.២៨០	៣៣.៤៩៨	១៣៦.៨០៣



១២. ដើមទុន

	២០២៤ & ២០២៣			
	% កម្មសិទ្ធិ	ចំនួនភាគហ៊ុន	ដុល្លារអាមេរិក	ពាន់រៀល
លោកស្រី កុយ ម៉ារី	៦៦,៦៧%	២.០០០.០០០	២.០០០.០០០	៨.០០០.០០០
លោកស្រី ភូ សៀកឡាយ	១៦,៦៧%	៥០០.០០០	៥០០.០០០	២.០០០.០០០
លោកស្រី ភូ សុវណ្ណច័ន្ទ	១៦,៦៧%	៥០០.០០០	៥០០.០០០	២.០០០.០០០
	១០០%	៣.០០០.០០០	៣.០០០.០០០	១២.០០០.០០០

នៅកាលបរិច្ឆេទនៃរបាយការណ៍ ដើមទុនដែលបានបង្កើតរបស់ក្រុមហ៊ុនត្រូវបានបង់ពេញលេញដូចគ្នានឹងឆ្នាំមុនដែរ។

១៣. ចំណូលការប្រាក់

	២០២៤		២០២៣	
	ដុល្លារអាមេរិក	ពាន់រៀល	ដុល្លារអាមេរិក	ពាន់រៀល
ឥណទានផ្តល់ដល់អតិថិជន	៥៩១.០៥០	២.៤០៦.១៦៥	៥៨១.៣៨៣	២.៣៨៩.៤៨៤
ប្រាក់បញ្ញើ និងប្រាក់តម្កល់ជាមួយធនាគារ	៣.២៣៨	១៣.១៨១	៣.២៥១	១៣.៣៦២
	៥៩៤.២៨៨	២.៤១៩.៣៤៦	៥៨៤.៦៣៤	២.៤០២.៨៤៦

១៤. ចំណូលពីប្រតិបត្តិការផ្សេងៗ

	២០២៤		២០២៣	
	ដុល្លារអាមេរិក	ពាន់រៀល	ដុល្លារអាមេរិក	ពាន់រៀល
ចំណេញពីការប្តូរប្រាក់	៣៣.៣៩១	១៣៥.៩៣៥	១១.០៥២	៤៥.៤២៤
ចំណូលពីការប្រមូលមកវិញនៃឥណទានដែលលុបចេញ	៩.៧០៦	៣៩.៥១៣	១៣.៤៩៤	៥៥.៤៦០
ចំណូលពីសោហ៊ុយ និងកម្រៃជើងសារលើឥណទាន	១១៣	៤៦០	១៣	៥៣
ចំណូលពីប្រតិបត្តិការផ្សេងទៀត	១៧.០៤២	៦៩.៣៧៨	១៨.៤៣៦	៧៥.៧៧២
	៦០.២៥២	២៤៥.២៨៦	៤២.៩៩៥	១៧៦.៧១៩



១៥. ចំណាយបុគ្គលិក

	២០២៤		២០២៣	
	ដុល្លារអាមេរិក	ពាន់រៀល	ដុល្លារអាមេរិក	ពាន់រៀល
ចំណាយប្រាក់បៀវត្សរ៍	២៣១.៨១១	៩៤៣.៧០៣	២១៩.៩៦៨	៩០៤.០៦៨
ចំណាយអតីតភាពការងារ	១៣.៣៩៨	៥៤.៥៤៣	១២.៣២១	៥០.៦៣៩
ចំណាយសោធននិវត្តន៍	៩.៤៣៣	៣៨.៤០២	៨.៦០៥	៣៥.៣៦៧
ចំណាយលើឯកសណ្ឋាន	២.៧២៣	១១.០៨៥	២.៥៩៣	១០.៦៥៧
ចំណាយប្រាក់រង្វាន់លើកទឹកចិត្ត	៩៥២	៣.៨៧៦	៩១២	៣.៧៤៨
ចំណាយលើការបណ្តុះបណ្តាល	១៥០	៦១១	១.៣០៥	៥.៣៦៤
ចំណាយផ្សេងៗរបស់បុគ្គលិក	១.៧៥០	៧.១២៣	១.៣១៧	៥.៤១៣
	២៦០.២១៧	១.០៥៩.៣៤៣	២៤៧.០២១	១.០១៥.២៥៦

១៦. ចំណាយទូទៅ និងចំណាយរដ្ឋបាល

	២០២៤		២០២៣	
	ដុល្លារអាមេរិក	ពាន់រៀល	ដុល្លារអាមេរិក	ពាន់រៀល
ចំណាយជួល	៣១.៨០០	១២៩.៤៥៨	៣១.៥០០	១២៩.៤៦៥
ចំណាយពន្ធផ្សេងៗ	១៤.៣៣៦	៥៨.៣៦២	១៣.៥៥៨	៥៥.៧២៣
ចំណាយប្រេងសាំង	១១.០៧៨	៤៥.០៩៩	៣.៣៥៩	១៣.៨០៥
ចំណាយសេវាធនាគារ	៧.៣៧៦	៣០.០២៨	៨.៦៦៩	៣៥.៦៣០
ចំណាយប្រើប្រាស់ទឹក-ភ្លើង	៧.២៩៨	២៩.៧១០	៦.៨៨០	២៨.២៧៧
ចំណាយផ្នែកច្បាប់ និងថ្លៃឈ្នួលវិជ្ជាជីវៈ	៧.១៤០	២៩.០៦៧	៦.៧៧៩	២៧.៨៦២
ចំណាយសោហ៊ុយអាជ្ញាប័ណ្ណ	៦.៩៨៤	២៨.៤៣២	៦.៩១៤	២៨.៤១៧
ចំណាយរំលស់ និងរំលស់ទ្រព្យសកម្មអរូបី	៤.៩៨១	២០.២៧៨	៥.៥៧៧	២២.៩២១
ចំណាយលើការទំនាក់ទំនង	៣.៩៦៩	១៦.១៥៨	៤.០៤០	១៦.៦០៤
ចំណាយការចូលជាសមាជិកភាព	៣.០៣២	១២.៣៤៣	៣.០១៧	១២.៤០០
ចំណាយសម្ភារៈការិយាល័យ	១.៨៩៩	៧.៧៣១	១.៩០២	៧.៨១៧
ចំណាយលើការធ្វើដំណើរ	១.៤៧០	៥.៩៨៤	៩១៦	៣.៧៦៥
ចំណាយដឹកជញ្ជូន	៨១០	៣.២៩៨	៤៥១	១.៨៥៤
ចំណាយលើការជួសជុល និងថែទាំ	៣៤២	១.៣៩២	១៣៤	៥៥១
ចំណាយទិផ្សារ	១៨០	៧៣៣	១៣៥	៥៥៥
ចំណាយផ្សេងៗ	១៤.៨៤៦	៦០.៤៣៦	១៥.២៣៧	៦២.៦២៣
	១១៧.៥៤១	៤៧៨.៥០៩	១០៩.០៦៨	៤៤៨.២៦៩



១៧. សំវិធានធនលើឱនភាពតម្លៃ

សំវិធានធនលើឱនភាពតម្លៃនៃឥណទានផ្តល់ដល់អតិថិជនមានចំនួន ៩៣.០៨៣ ដុល្លារអាមេរិក និងចំនួន ៤០.៦៩៩ ដុល្លារអាមេរិក សម្រាប់ការិយបរិច្ឆេទបញ្ចប់ឆ្នាំ ២០២៤ និងឆ្នាំ២០២៣ រៀងគ្នា ។

១៨. ពន្ធលើប្រាក់ចំណូល

ក) ពន្ធពន្យារជាទ្រព្យសកម្ម/(បំណុល)

ពន្ធពន្យារទ្រព្យសកម្ម និងពន្ធពន្យារបំណុលមានដូចខាងក្រោម៖

	ការទទួលស្គាល់ក្នុង		
	ថ្ងៃទី ០១ ខែមករា	របាយការណ៍ចំណេញ ឬខាត	ថ្ងៃទី ៣១ ខែ ធ្នូ
២០២៤	ដុល្លារអាមេរិក	ដុល្លារអាមេរិក	ដុល្លារអាមេរិក
ទ្រព្យ និងគ្រឿងបរិក្ខារ	៣៧៧	៣.១១១	៣.៤៨៨
សំវិធានធនលើឥណទានខាតបង់ដែលរំពឹងទុក (ECL)	១១.៨៣០	១៣.៦០០	២៥.៤៣០
សរុប	១២.២០៧	១៦.៧១១	២៨.៩១៨
កាន់រៀល	៤៩.៨៦៦	៦៧.២៦២	១១៦.៣៩៥

	ការទទួលស្គាល់ក្នុង		
	ថ្ងៃទី ០១ ខែមករា	របាយការណ៍ចំណេញ ឬខាត	ថ្ងៃទី ៣១ ខែ ធ្នូ
២០២៣	ដុល្លារអាមេរិក	ដុល្លារអាមេរិក	ដុល្លារអាមេរិក
ទ្រព្យ និងគ្រឿងបរិក្ខារ	៤៥៤	(៧៧)	៣៧៧
សំវិធានធនលើឥណទានខាតបង់ដែលរំពឹងទុក (ECL)	៥.៧៤៦	៦.០៨៤	១១.៨៣០
សរុប	៦.២០០	៦.០០៧	១២.២០៧
កាន់រៀល	២៥.៣២៧	២៤.៥៣៩	៤៩.៨៦៦



ខ) ចំណូលពន្ធលើប្រាក់ចំណូល

	២០២៤	
	ដុល្លារអាមេរិក	ពាន់រៀល
នៅថ្ងៃទី ១ ខែមករា	២៨.៧៥៥	១១៧.៤៦៤
ចំណាយពន្ធលើប្រាក់ចំណូលបច្ចុប្បន្ន	៤៤.៣៤៧	១៨០.៥៣៧
ពន្ធលើប្រាក់ចំណូលដែលបានបង់ក្នុងឆ្នាំ	(៤៣.៤៩៥)	(១៧៧.០៦៨)
ការកែតម្រូវពន្ធផ្សេងៗ	៨.៥៥២	៣៤.៨១៥
លម្អៀងពីការប្តូររូបិយប័ណ្ណ	-	(២.១៥៨)
នៅថ្ងៃទី ៣១ ខែធ្នូ	៣៨.១៥៩	១៥៣.៥៩០

គ) ចំណាយពន្ធលើប្រាក់ចំណូល

	២០២៤	
	ដុល្លារអាមេរិក	ពាន់រៀល
ពន្ធបច្ចុប្បន្ន៖		
ចំណាយពន្ធលើប្រាក់ចំណេញបច្ចុប្បន្នដែលបានប៉ាន់ស្មាន	៤៤.៣៤៧	១៨០.៥៣៧
	៤៤.៣៤៧	១៨០.៥៣៧
ពន្ធពន្យារជាទ្រព្យសកម្ម/(បំណុល)		
ពន្ធពន្យារជាទ្រព្យសកម្ម	(១៦.៧១១)	(៦៨.០៣១)
	២៧.៦៣៦	១១២.៥០៦

អនុលោមតាមច្បាប់ស្តីពីសារពើពន្ធកម្ពុជា ក្រុមហ៊ុនមានកាតព្វកិច្ចបង់ពន្ធប្រាក់ចំណូលសាជីវកម្មទាំងពន្ធលើប្រាក់ចំណូល ក្នុងអត្រា ២០% នៃប្រាក់ចំណេញជាប់ពន្ធ ឬ ពន្ធអប្បបរមា ១% នៃប្រាក់ចំណូលដុល ទៅតាមតួលេខមួយណា ដែលខ្ពស់ជាងគេ ។ ការកែសម្រួលនៃពន្ធលើប្រាក់ចំណូលបច្ចុប្បន្នដែលបានប៉ាន់ស្មាន ត្រូវបានគណនាតាមអត្រាពន្ធ តាមច្បាប់ទៅនឹងការចំណាយពន្ធលើប្រាក់ចំណូល ដែលបង្ហាញនៅក្នុងរបាយការណ៍ចំណេញ ខាត និងប្រាក់ចំណូលពេញលេញផ្សេងៗដូចខាងក្រោម ។

ការកែសម្រួលចំណាយពន្ធលើប្រាក់ចំណេញ អនុវត្តចំពោះប្រាក់ចំណេញមុនពេលបង់ពន្ធលើអត្រាពន្ធសាជីវកម្មទៅនឹងការចំណាយពន្ធលើប្រាក់ចំណេញ តាមពន្ធមានប្រសិទ្ធភាពរបស់ក្រុមហ៊ុនមានដូចខាងក្រោម៖



	២០២៤	
	ដុល្លារអាមេរិក	ពាន់រៀល
ចំណេញមុនបង់ពន្ធ	១៨៣.៦៩៩	៧៤៧.៨៣៩
បូក ÷ ចំណាយមិនអាចកាត់កងបាន	៨៤.៦១៨	៣៤៤.៤៨០
ដក ÷ ចំណាយអាចកាត់កងបាន	(៤៦.៥៨២)	(១៨៩.៦៣៥)
ពន្ធលើប្រាក់ចំណូល ២០% (ក)	៤៤.៣៤៧	១៨០.៥៣៧
ពន្ធអប្បបរមាដែលបានបង់ (ខ)	៦.១៧២	២៥.១២៦
ចំណាយពន្ធលើប្រាក់ចំណេញបច្ចុប្បន្នដែលបានស្មាន (ខ្ពស់ជាង ក ឬ ខ)	៤៤.៣៤៧	១៨០.៥៣៧

១៩. យថាភាពនៃពន្ធ

ការប្រកាសពន្ធរបស់ក្រុមហ៊ុនត្រូវត្រួតពិនិត្យដោយអាជ្ញាធរពន្ធ ។ ដោយសារតែការប្រើប្រាស់របស់ច្បាប់ពន្ធ និងបទប្បញ្ញត្តិ សម្រាប់ប្រតិបត្តិការ ជាច្រើនប្រភេទ គឺងាយនឹងបកស្រាយខុសប្លែកគ្នា ដូច្នេះចំនួនដែលបានរាយការណ៍នៅក្នុង របាយការណ៍ហិរញ្ញវត្ថុ អាចនឹងត្រូវបានផ្លាស់ប្តូរនៅពេលក្រោយនៃការិយបរិច្ឆេទ រហូតដល់ពេលការកំណត់ចុងក្រោយរបស់អាជ្ញាធរពន្ធដារ ។

២០. ភាគពូកិច្ចភសិសន្យា

	២០២៤		២០២៣	
	ដុល្លារអាមេរិក	ពាន់រៀល	ដុល្លារអាមេរិក	ពាន់រៀល
ក្នុងរយៈពេលមួយ (១)ឆ្នាំ	២៤.៦០០	៩៩.០១៥	២៣.៤០០	៩៥.៥៨៩
ក្នុងរយៈពេលពីរ (២) ទៅប្រាំ (៥)ឆ្នាំ	៤៤.១៥០	១៧៧.៧០៤	២៦.៧៥០	១០៩.២៧៤
លើសរយៈពេលប្រាំ (៥)ឆ្នាំ	១៤.០០០	៥៦.៣៥០	-	-
	៨២.៧៥០	៣៣៣.០៦៩	៥០.១៥០	២០៤.៨៦៣



២១. ចំណាត់ថ្នាក់នៃឧបករណ៍ហិរញ្ញវត្ថុ

	២០២៤		២០២៣	
	ដុល្លារអាមេរិក	ពាន់រៀល	ដុល្លារអាមេរិក	ពាន់រៀល
ទ្រព្យសកម្មហិរញ្ញវត្ថុ				
<u>ថ្លៃដើមរំលស់</u>				
សាច់ប្រាក់ក្នុងដៃ	៥៨០.៧១១	២.៣៣៧.៣៦២	១.៣៥៨	៥.៥៤៧
ប្រាក់បញ្ញើ និងប្រាក់តម្កល់ជាមួយធនាគារជាតិនៃកម្ពុជា	១៥៦.៩៩៩	៦៣១.៩២១	១៥៥.០៦៩	៦៣៣.៤៥៧
ប្រាក់បញ្ញើ និងប្រាក់តម្កល់ជាមួយធនាគារផ្សេងៗ	៩៨.៧៣៦	៣៩៧.៤១២	៤៩១.៦៨៣	២.០០៨.៥២៥
ឥណទានផ្តល់ដល់អតិថិជន	៣.០១៥.៩២១	១២.១៣៩.០៨២	៣.០០៥.៤៤០	១២.២៧៧.២២២
ទ្រព្យសកម្មផ្សេងៗ *	៤.៦៥០	១៨.៧១៦	៤.៦៥០	១៨.៩៩៥
	៣.៨៥៧.០១៧	១៥.៥២៤.៤៩៣	៣.៦៥៤.២០០	១៤.៩៤៣.៧៤៦

បំណុលហិរញ្ញវត្ថុ

ថ្លៃដើមរំលស់

បំណុលផ្សេងៗ	៣១.៣៧៤	១២៦.២៨០	៣៣.៤៨៩	១៣៦.៨០៣
	៣១.៣៧៤	១២៦.២៨០	៣៣.៤៨៩	១៣៦.៨០៣

* លើកលែងការបង់ប្រាក់ជាមុន

២២. ការគ្រប់គ្រងហានិភ័យហិរញ្ញវត្ថុ

គោលការណ៍ណែនាំ និងគោលនយោបាយដែលបានអនុវត្តដោយក្រុមហ៊ុន ដើម្បីចាត់ចែងនូវហានិភ័យដែលកើតឡើងក្នុងសកម្មភាពអាជីវកម្មមានដូចខាងក្រោម៖

ក) ហានិភ័យឥណទាន

ហានិភ័យឥណទាន គឺជាហានិភ័យ នៃការបាត់បង់ប្រាក់ចំណូល និងការខាតបង់លើប្រាក់ដើមក្នុងទម្រង់ជាសំវិធានធន ជាក់លាក់ដោយសារការមិនបានទូទាត់សងបំណុលរបស់អ្នកខ្ចី ឬដៃគូពាណិជ្ជកម្មតាមរយៈការផ្តល់ឥណទាន និងសកម្មភាព វិនិយោគ ។ កត្តាចម្បង ដែលនាំឱ្យមានហានិភ័យឥណទាន គឺកើតចេញតាមរយៈឥណទានផ្តល់ដល់អតិថិជន ។ សមតុល្យនៃហានិភ័យឥណទាន គឺតំណាងឱ្យសមតុល្យយោងនៃទ្រព្យសកម្មនៅក្នុងរបាយការណ៍ហិរញ្ញវត្ថុ ។ សកម្មភាពឥណទាន ត្រូវបានណែនាំដោយគោលការណ៍នយោបាយឥណទានដើម្បីធានាថាគោលបំណងទូទៅក្នុងការឱ្យខ្ចីបានសម្រេចជោគជ័យ ឧទាហរណ៍ សំពៀតឥណទានមានគុណភាព



ល្អ ហើយហានិភ័យឥណទានត្រូវបានបែងចែកយ៉ាងល្អ ។ គោលនយោបាយផ្តល់ឥណទានបានបញ្ចូលនូវគោលនយោបាយផ្តល់កម្ចី គោលនយោបាយទ្រព្យបញ្ចាំ និងដំណើរអនុម័តឥណទានដែលត្រូវអនុវត្ត ដើម្បីកាត់បន្ថយនូវហានិភ័យឥណទាន និងដើម្បីធានាថា បានអនុលោមតាមគោលការណ៍ណែនាំរបស់ធនាគារជាតិនៃកម្ពុជា ។

ក្រុមហ៊ុនបានរក្សាទ្រព្យបញ្ចាំ សម្រាប់ធានាដល់ឥណទានផ្តល់ដល់អតិថិជនតាមទម្រង់សិទ្ធិលើទ្រព្យបញ្ចាំ និងអ្នកធានា ។ ការប៉ាន់ប្រមាណតម្លៃសមស្រប គឺផ្អែកលើតម្លៃទ្រព្យបញ្ចាំដែលបានវាយតម្លៃនៅពេលឱ្យខ្ចី ហើយជាទូទៅមិនមានការ កែប្រែឡើយ លើកលែងតែមានការវាយតម្លៃថាជាឥណទានជាប់សង្ស័យ ។

(i) ការវាស់វែងហានិភ័យឥណទាន

ក្រុមហ៊ុនវាយតម្លៃលើប្រូបាប៊ីលីតេនៃការសង្ស័យលើសមភាគីជាឯកតាភាគី ដោយផ្ដោតសំខាន់លើការព្យាករណ៍លើប្រាក់ចំណេញ និងលំហូរសាច់ប្រាក់របស់អ្នកខ្ចី ។ គណៈកម្មការឥណទាន ទទួលខុសត្រូវក្នុងការអនុម័តប្រាក់កម្ចីដល់អតិថិជន ។

(ii) ការគ្រប់គ្រងកម្រិតហានិភ័យ និងគោលនយោបាយកាត់បន្ថយហានិភ័យ

ក្រុមហ៊ុន ត្រួតពិនិត្យលើដែនកំណត់ និងគ្រប់គ្រងការប្រមូលផ្តុំហានិភ័យឥណទាននៅពេលណាដែលវាត្រូវបានគេកំណត់អត្តសញ្ញាណ ។

ក្រុមហ៊ុន ប្រើប្រាស់គោលនយោបាយ និងការអនុវត្តជាច្រើន ដើម្បីបញ្ចៀសហានិភ័យឥណទាន ។ គោលនយោបាយដែលមានប្រសិទ្ធភាពបំផុតក្នុងចំណោមគោលនយោបាយទាំងអស់នេះ គឺការធានាដោយយកវត្ថុបញ្ចាំពីអតិថិជន ដែលជាការអនុវត្តទូទៅមួយ ។ ក្រុមហ៊ុនអនុវត្តតាមគោលការណ៍ណែនាំស្តីពីការទទួលយកបាននូវប្រភេទវត្ថុបញ្ចាំ ឬការបញ្ចៀស ហានិភ័យឥណទាន ។ ប្រភេទនៃវត្ថុបញ្ចាំសំខាន់ៗ ដែលបានធានាលើឥណទាន ផ្តល់ដល់អតិថិជនមានដូចជា៖

- វត្ថុបញ្ចាំជាទ្រព្យសម្បត្តិទាក់ទងនឹងលំនៅឋាន (មានដី អគារ និងទ្រព្យផ្សេងៗ) និង
- ការដាក់បញ្ចាំនូវទ្រព្យសកម្មអាជីវកម្មផ្សេងៗ មានដូចជាដី និងអគារជាដើម ។

(iii) ការប្រឈមនឹងហានិភ័យឥណទានទាក់ទងនឹងឥណទានផ្តល់ដល់អតិថិជន

	២០២៤		២០២៣	
	ដុល្លារអាមេរិក	ពាន់រៀល	ដុល្លារអាមេរិក	ពាន់រៀល
ឥណទានផ្តល់ដល់អតិថិជន				
មិនទាន់ហួសកាលកំណត់ ឬមានឱនភាពនៃតម្លៃ	២.៨៧៣.៥២១	១១.៥៦៥.៩២២	២.៩៣២.១១២	១១.៩៧៧.៦៧៨
ហួសកាលកំណត់តែមិនទាន់មានឱនភាពនៃតម្លៃ	១១០.៧១២	៤៤៥.៦១៦	៤៥.០៧៤	១៨៤.១២៦
កើតមានឱនភាពនៃតម្លៃដាច់ដោយឡែក	៣១.៦៨៨	១២៧.៥៤៤	២៨.២៥៤	១១៥.៤១៨
	៣.០១៥.៩២១	១២.១៣៩.០៨២	៣.០០៥.៤៤០	១២.២៧៧.២២២



មិនទាន់ហួសកាលកំណត់ ឬមានឱនភាពនៃតម្លៃ

ឥណទានផ្តល់ដល់អតិថិជនមិនទាន់ហួសកាលកំណត់ ឬមានឱនភាពនៃតម្លៃ គឺជាឥណទានដែលមានគុណភាពល្អដែល ផ្តល់ដល់អតិថិជន ដែលមិនមានការសង្ស័យ ។ ឥណទានទាំងនេះមានទ្រព្យបញ្ចាំ និងត្រូវបានត្រួតពិនិត្យពីគណៈគ្រប់គ្រងថាមានការសង្ស័យថាប្រឈមនឹងហានិភ័យទាប ។

ហួសកាលកំណត់តែមិនទាន់មានឱនភាពនៃតម្លៃ

ឥណទានដែលហួសកាលកំណត់ ប៉ុន្តែមិនមានឱនភាពនៃតម្លៃដែលផ្តល់ដល់អតិថិជន គឺជាប្រភេទឥណទានដែលការប្រាក់តាមកិច្ចសន្យា ឬការទូទាត់ប្រាក់ដើមគឺបានហួសកាលកំណត់តិចជាង ៣០ ថ្ងៃ សម្រាប់ឥណទានរយៈពេលខ្លី និង ៩០ ថ្ងៃ សម្រាប់ឥណទានរយៈពេលវែង លើកលែងចំពោះព័ត៌មានផ្សេងៗ ដែលកើតមានដើម្បីឆ្លុះបញ្ចាំងសម្រាប់បញ្ជាក់លើករណីទាំងនេះ ។

កើតមានឱនភាពនៃតម្លៃដាច់ដោយឡែក

ឥណទានបុគ្គលដែលកើតមាននូវឱនភាពនៃតម្លៃដែលផ្តល់ដល់អតិថិជន គឺជាឥណទានផ្តល់ដល់អតិថិជនដែលក្រុមហ៊ុនកំណត់ថាមានភស្តុតាងជាក់លាក់ដែលបង្ហាញថាកើតមាននូវឱនភាពនៃតម្លៃ ហើយវាមិនត្រូវបានរំពឹងទុកអាចប្រមូលប្រាក់ដើម និងការប្រាក់ដែលនៅជំពាក់ទាំងអស់ ដោយផ្អែកតាមលក្ខខណ្ឌ ក្នុងកិច្ចសន្យាឥណទានដែលផ្តល់ដល់អតិថិជន ។

អនុលោមតាមគោលការណ៍ណែនាំរបស់ធនាគារជាតិនៃកម្ពុជា សំវិធានធនលើបំណុលអាក្រក់ និងឥណទានជាប់សង្ស័យត្រូវបានធ្វើឡើងសម្រាប់កម្ចីដល់អតិថិជន ដែលមានការទូទាត់ហួសកាលកំណត់ស្មើ ឬលើសពី ៣០ ថ្ងៃ សម្រាប់ប្រាក់កម្ចី រយៈពេលខ្លី និង ៨៩ ថ្ងៃ សម្រាប់ប្រាក់កម្ចីរយៈពេលវែង ។ កម្រិតអប្បបរមានៃឱនភាពសម្រាប់សំវិធានធន ត្រូវបានធ្វើឡើងអាស្រ័យលើចំណាត់ថ្នាក់ លើកលែងតែមានព័ត៌មានផ្សេងទៀតដែលអាចបញ្ជាក់បានពីសមត្ថភាពសងរបស់អ្នកខ្លី ។

ខ) ហានិភ័យប្រតិបត្តិការ

ហានិភ័យប្រតិបត្តិការ ជាការខាតបង់ដែលមានលទ្ធផលពីកង្វះខាត ឬបរាជ័យក្នុងដំណើរការគ្រប់គ្រងផ្ទៃក្នុងធនធានមនុស្ស និងប្រព័ន្ធ ឬបណ្តាលមកពីកត្តាខាងក្រៅ ត្រូវបានគ្រប់គ្រងតាមរយៈដំណើរការគ្រប់គ្រងហានិភ័យប្រតិបត្តិការដែលបានបង្កើតឡើង ការត្រួតពិនិត្យ និងរាយការណ៍ឱ្យបានត្រឹមត្រូវពីសកម្មភាពអាជីវកម្មតាមរយៈការគ្រប់គ្រង និងសមាសធាតុដែលគាំទ្រដល់សកម្មភាពនេះ គឺឯករាជ្យភាពនៃសមាសធាតុអាជីវកម្មព្រមជាមួយការត្រួតពិនិត្យដែលធ្វើឡើងដោយគណៈគ្រប់គ្រង ។

ការគ្រប់គ្រងហានិភ័យប្រតិបត្តិការ រួមបញ្ចូលទាំងការបង្កើតរចនាសម្ព័ន្ធដែលច្បាស់លាស់ ច្បាប់ និងគោលនយោបាយគ្រប់គ្រងជាដើម ។ គោលនយោបាយគ្រប់គ្រងផ្ទៃក្នុង និងការវាស់វែងមួយចំនួនត្រូវបានអនុវត្ត ។ វិធានការទាំងនេះរួមមាន ការរៀបចំអ្នកមានសិទ្ធិអំណាចក្នុងការចុះហត្ថលេខា ការកំណត់ប្រព័ន្ធគ្រប់គ្រង នីតិវិធីសម្របសម្រួល និងការរក្សាទុក ឯកសារ ។ បញ្ហាទាំងនេះ ត្រូវបានត្រួតពិនិត្យជាបន្តបន្ទាប់ដើម្បីកំណត់ហានិភ័យប្រតិបត្តិការនៃអាជីវកម្មហិរញ្ញវត្ថុរបស់ ក្រុមហ៊ុន ។



គ) ហានិភ័យទីផ្សារ

ហានិភ័យទីផ្សារ គឺជាហានិភ័យនៃការខាតបង់ដែលកើតឡើងពីបម្រែបម្រួលអវិជ្ជមានក្នុងកម្រិតនៃតម្លៃទីផ្សារ ឬអត្រាការប្រាក់សមាសធាតុសំខាន់ៗ ចំនួនពីរដែលមានដូចជា ហានិភ័យនៃការប្តូររូបិយប័ណ្ណបរទេស និងហានិភ័យអត្រាការប្រាក់ ។

(i) ហានិភ័យនៃការប្តូររូបិយប័ណ្ណបរទេស

ប្រាក់ចំណូលរបស់ក្រុមហ៊ុនគឺទទួលបានជាចម្បងជាដុល្លារអាមេរិក ។ ការចំណាយរបស់ក្រុមហ៊ុនត្រូវបានទូទាត់ជាចម្បងជា ដុល្លារអាមេរិក ។ ទ្រព្យសកម្មរូបិយវត្ថុ និងបំណុលត្រូវបានគ្របដណ្តប់ យ៉ាងសំខាន់ជាដុល្លារអាមេរិក ។ ដូច្នេះ ក្រុមហ៊ុនមិនមានការប៉ះពាល់ខ្លាំងចំពោះហានិភ័យរូបិយប័ណ្ណបរទេសនោះទេ ។

(ii) ហានិភ័យអត្រាការប្រាក់

ហានិភ័យអត្រាការប្រាក់ គឺសំដៅទៅលើអស្ថេរភាពនៃចំណូលការប្រាក់សុទ្ធ ដោយសារការប្រែប្រួលនូវកម្រិតអត្រាការប្រាក់ និងការផ្លាស់ប្តូរនៅក្នុងសមាសភាពនៃទ្រព្យសកម្ម និងបំណុល ។ ការកើតឡើងនូវហានិភ័យអត្រាការប្រាក់ គឺមាន ទំនាក់ទំនងជាចម្បងទៅលើឥណទាន ប្រាក់បញ្ញើនៅក្រុមហ៊ុននិងប្រាក់កម្ចី ។

ដោយសារតែអត្រាការប្រាក់ភាគច្រើនថេរ ហើយអត្រាការប្រាក់មានការផ្លាស់ប្តូរតាមអត្រាទីផ្សារ ក្រុមហ៊ុនមិនបានប្រើប្រាស់ឧបករណ៍ហិរញ្ញវត្ថុនិស្សន្ទសម្រាប់ការទប់ស្កាត់នូវហានិភ័យអត្រាការប្រាក់នេះទេ ។

តារាងខាងក្រោមសង្ខេបពីការប្រឈមនឹងហានិភ័យអត្រាការប្រាក់របស់ក្រុមហ៊ុន ។ វារួមបញ្ចូលទាំងឧបករណ៍ហិរញ្ញវត្ថុរបស់ក្រុមហ៊ុនក្នុងសមតុល្យយោងដំបូង ដែលចាត់ថ្នាក់ដោយការកំណត់តម្លៃឡើងវិញតាមកិច្ចសន្យា ឬកាលបរិច្ឆេទផុតកំណត់ ។



២០២៤	រហូតដល់ ១ខែ ដុល្លារអាមេរិក	>១-៣ ខែ ដុល្លារអាមេរិក	>៣-១២ ខែ ដុល្លារអាមេរិក	>១-៥ឆ្នាំ ដុល្លារអាមេរិក	លើសពី ៥ ឆ្នាំ ដុល្លារអាមេរិក	គ្មានការប្រាក់ ដុល្លារអាមេរិក	សរុប ដុល្លារអាមេរិក	អត្រាការប្រាក់ %
ទ្រព្យសកម្មហិរញ្ញវត្ថុ								
សាច់ប្រាក់ក្នុងដៃ	-	-	-	-	-	៥៨០.៧១១	៥៨០.៧១១	
ប្រាក់បញ្ញើ និងប្រាក់តម្កល់ជាមួយធនាគារជាតិនៃកម្ពុជា	-	-	៦.៩៩៩	-	-	១៥០.០០០	១៥៦.៩៩៩	១,៣១%
ប្រាក់បញ្ញើ និងប្រាក់តម្កល់ជាមួយធនាគារផ្សេងៗ	-	-	-	-	-	៩៨.៧៣៦	៩៨.៧៣៦	
ឥណទានផ្តល់ដល់អតិថិជន	-	-	៧.៦១៨	៣.០០៧.៨០០	៥០៣	-	៣.០១៥.៩២១	១២%-១៨%
ទ្រព្យសកម្មផ្សេងៗ *	-	-	-	-	-	៤.៦៥០	៤.៦៥០	
សរុបទ្រព្យសកម្មហិរញ្ញវត្ថុ	-	-	១៤.៦១៧	៣.០០៧.៨០០	៥០៣	៨៣៤.០៩៧	៣.៨៥៧.០១៧	
បំណុលហិរញ្ញវត្ថុ								
បំណុលផ្សេងៗ	-	-	-	-	-	៣១.៣៧៤	៣១.៣៧៤	
សរុបបំណុលហិរញ្ញវត្ថុ	-	-	-	-	-	៣១.៣៧៤	៣១.៣៧៤	
គម្លាតតម្លៃអត្រាការប្រាក់សរុប	-	-	១៤.៦១៧	៣.០០៧.៨០០	៥០៣	៨០២.៧២៣	៣.៨២៥.៦៤៣	
សមមូលពាន់រៀល	-	-	៥៨.៨៣៣	១២.១០៦.៣៩៥	២.០២៥	៣.២៣០.៩៦០	១៥.៣៩៨.២១៣	

*លើកលែងការបង់ប្រាក់ជាមុន



	រហូតដល់ ១ខែ	> ១-៣ ខែ	> ៣-១២ ខែ	> ១-៥ឆ្នាំ	លើសពី ៥ ឆ្នាំ	គ្មានការប្រាក់	សរុប	អត្រាការប្រាក់
២០២៣	ដុល្លារអាមេរិក	ដុល្លារអាមេរិក	ដុល្លារអាមេរិក	ដុល្លារអាមេរិក	ដុល្លារអាមេរិក	ដុល្លារអាមេរិក	ដុល្លារអាមេរិក	%
ទ្រព្យសកម្មហិរញ្ញវត្ថុ								
សាច់ប្រាក់ក្នុងដៃ	-	-	-	-	-	១.៣៥៨	១.៣៥៨	
ប្រាក់បញ្ញើ និងប្រាក់តម្កល់ជាមួយធនាគារជាតិនៃកម្ពុជា	-	-	៥.០៦៩	-	-	១៥០.០០០	១៥៥.០៦៩	១,៣៣%
ប្រាក់បញ្ញើ និងប្រាក់តម្កល់ជាមួយធនាគារផ្សេងៗ	-	-	-	-	-	៤៩១.៦៨៣	៤៩១.៦៨៣	
ឥណទានផ្តល់ដល់អតិថិជន	-	-	២.៩៥៤	២.៩៩៩.៩៧៦	២.៥១០	-	៣.០០៥.៤៤០	១២%-១៨%
ទ្រព្យសកម្មផ្សេងៗ *	-	-	-	-	-	៤.៦៥០	៤.៦៥០	
សរុបទ្រព្យសកម្មហិរញ្ញវត្ថុ	-	-	៨.០២៣	២.៩៩៩.៩៧៦	២.៥១០	៦៤៧.៦៩១	៣.៦៥៨.២០០	
បំណុលហិរញ្ញវត្ថុ								
បំណុលផ្សេងៗ	-	-	-	-	-	៣៣.៤៨៩	៣៣.៤៨៩	
សរុបបំណុលហិរញ្ញវត្ថុ	-	-	-	-	-	៣៣.៤៨៩	៣៣.៤៨៩	
គម្លាតតម្លៃអត្រាការប្រាក់សរុប	-	-	៨.០២៣	២.៩៩៩.៩៧៦	២.៥១០	៦១៤.២០២	៣.៦២៤.៧១១	
សមមូលពាន់រៀល	-	-	៣២.៧៧៤	១២.២៥៤.៩០២	១០.២៥៣	២.៥០៩.០១៥	១៤.៨០៦.៩៤៤	

* លើកលែងការបង់ប្រាក់ជាមុន



ឃ) ហានិភ័យលទ្ធភាពទូទាត់សងបំណុល

ហានិភ័យលទ្ធភាពទូទាត់សងបំណុលទាក់ទងនឹងលទ្ធភាពក្នុងការរក្សាទ្រព្យសកម្មឱ្យបានគ្រប់គ្រាន់ក្នុងការបំពេញតាមកិច្ចសន្យាហិរញ្ញវត្ថុ និងកាតព្វកិច្ចហិរញ្ញវត្ថុរបស់ក្រុមហ៊ុននៅពេលដែលវាហួសកាលកំណត់ក្នុងថ្ងៃដើមដែលសមស្រប ។

បន្ថែមពីលើការអនុវត្តយ៉ាងពេញលេញតាមតម្រូវការសាច់ប្រាក់ងាយស្រួល គណៈគ្រប់គ្រងរបស់ក្រុមហ៊ុនធ្វើការត្រួតពិនិត្យយ៉ាងដិតដល់ទៅលើលំហូរចូល និងលំហូរចេញទាំងអស់និងគម្លាតកាលបរិច្ឆេទកំណត់តាមរយៈការរាយការណ៍ជាប្រចាំ ។ បម្រែបម្រួលលើគណនីឥណទាន និងប្រាក់តម្កល់របស់អតិថិជន ត្រូវបានត្រួតពិនិត្យ ហើយតម្រូវការសាច់ប្រាក់ត្រូវបានកែតម្រូវដើម្បីធានាថា មានទ្រព្យសកម្មគ្រប់គ្រាន់ដើម្បីបំពេញតាមកិច្ចសន្យា និងកាតព្វកិច្ចហិរញ្ញវត្ថុនៅពេលដែលដល់កាលកំណត់សង ។

តារាងខាងក្រោមបង្ហាញអំពីការវិភាគនៃទ្រព្យសកម្មនិងបំណុលហិរញ្ញវត្ថុរបស់ក្រុមហ៊ុនទៅតាមក្រុមនៃកាលបរិច្ឆេទកំណត់ រួមទាំងកាលកំណត់សងនីមួយៗ៖

	រហូតដល់ ១ខែ	>១-៣ ខែ	>៣-១២ ខែ	>១-៥ឆ្នាំ	លើសពី ៥ ឆ្នាំ	គ្មានកាលបរិច្ឆេទកំណត់	សរុប
បំណុលហិរញ្ញវត្ថុ							
២០២៤	ដុល្លារអាមេរិក	ដុល្លារអាមេរិក	ដុល្លារអាមេរិក	ដុល្លារអាមេរិក	ដុល្លារអាមេរិក	ដុល្លារអាមេរិក	ដុល្លារអាមេរិក
បំណុលផ្សេងៗ	-	-	-	-	-	៣១.៣៧៤	៣១.៣៧៤
ទ្រព្យសកម្មហិរញ្ញវត្ថុ							
សរុបបំណុលហិរញ្ញវត្ថុ	-	-	-	-	-	៣១.៣៧៤	៣១.៣៧៤
សាច់ប្រាក់ក្នុងដៃ	-	-	-	-	-	៥៨០.៧១១	៥៨០.៧១១
ប្រាក់បញ្ញើ និងប្រាក់តម្កល់ជាមួយធនាគារជាតិនៃកម្ពុជា	-	-	-	-	១៥០.០០០	៦.៩៩៩	១៥៦.៩៩៩
ប្រាក់បញ្ញើ និងប្រាក់តម្កល់ជាមួយធនាគារផ្សេងៗ	-	-	-	-	-	៩៨.៧៣៦	៩៨.៧៣៦
ឥណទានផ្តល់ដល់អតិថិជន	-	-	៧.៦១៨	៣.០០៧.៨០០	៥០៣	-	៣.០១៥.៩២១
ទ្រព្យសកម្មផ្សេងៗ *	-	-	-	-	-	៤.៦៥០	៤.៦៥០
សរុបទ្រព្យសកម្មហិរញ្ញវត្ថុ	-	-	៧.៦១៨	៣.០០៧.៨០០	១៥០.៥០៣	៦៩១.០៩៦	៣.៨៥៧.០១៧
(គម្លាត) លទ្ធភាពសងបំណុលសុទ្ធ	-	-	៧.៦១៨	៣.០០៧.៨០០	១៥០.៥០៣	៦៩៩.៧២២	៣.៨៦៥.៦៤៣
សមមូលពាន់រៀល	-	-	៣០.៦៦២	១២.១០៦.៣៩៥	៦០៥.៧៧៥	២.៦៥៥.៣៨១	១៥.៣៣៤.២១៣

*លើកលែងការបង់ប្រាក់ជាមុន



	រហូតដល់១ខែ	>១-៣ ខែ	>៣-១២ ខែ	>១-៥ ឆ្នាំ	លើសពី ៥ ឆ្នាំ	គ្មានកាលបរិច្ឆេទកំណត់	សរុប
	ដុល្លារអាមេរិក	ដុល្លារអាមេរិក	ដុល្លារអាមេរិក	ដុល្លារអាមេរិក	ដុល្លារអាមេរិក	ដុល្លារអាមេរិក	ដុល្លារអាមេរិក
២០២៣							
ទ្រព្យសកម្មហិរញ្ញវត្ថុ							
សាច់ប្រាក់ក្នុងដៃ	-	-	-	-	-	១.៣៥៨	១.៣៥៨
ប្រាក់បញ្ញើ និងប្រាក់តម្កល់ជាមួយធនាគារជាតិនៃកម្ពុជា	-	-	-	-	១៥០.០០០	៥.០៦៩	១៥៥.០៦៩
ប្រាក់បញ្ញើ និងប្រាក់តម្កល់ជាមួយធនាគារផ្សេងៗ	-	-	-	-	-	៤៩១.៦៨៣	៤៩១.៦៨៣
ឥណទានផ្តល់ដល់អតិថិជន	-	-	២.៩៥៤	២.៩៩៩.៩៧៦	២.៥១០	-	៣.០០៥.៤៤០
ទ្រព្យសកម្មផ្សេងៗ *	-	-	-	-	-	៤.៦៥០	៤.៦៥០
សរុបទ្រព្យសកម្មហិរញ្ញវត្ថុ	-	-	២.៩៥៤	២.៩៩៩.៩៧៦	១៥២.៥១០	៥០២.៧៦០	៣.៦៥៨.២០០
បំណុលហិរញ្ញវត្ថុ							
បំណុលផ្សេងៗ	-	-	-	-	-	៣៣.៤៨៩	៣៣.៤៨៩
សរុបបំណុលហិរញ្ញវត្ថុ	-	-	-	-	-	៣៣.៤៨៩	៣៣.៤៨៩
(គម្លាត) លទ្ធភាពសងបំណុលសុទ្ធ	-	-	២.៩៥៤	២.៩៩៩.៩៧៦	១៥២.៥១០	៤៦៩.២៧១	៣.៦២៤.៧១១
សមមូលពាន់រៀល	-	-	១២.០៦៧	១២.២៥៤.៩០២	៦២៣.០០៣	១.៩១៦.៩៧២	១៤.៨០៦.៩៤៤

*លើកលែងការបង់ប្រាក់ជាមុន



ង) ការគ្រប់គ្រងដើមទុន

(i) ដើមទុនតាមបទប្បញ្ញត្តិ

និយ័តករនាំមុខរបស់ក្រុមហ៊ុន ជាធនាគារជាតិនៃកម្ពុជា ជាអ្នកកំណត់ និងត្រួតពិនិត្យលើតម្រូវការដើមទុនរបស់ក្រុមហ៊ុន ទាំងស្រុង ។

គោលនយោបាយរបស់ក្រុមហ៊ុន គឺដើម្បីរក្សាដើមទុនឱ្យបានគ្រប់គ្រាន់ ជាមូលដ្ឋានក្នុងការរក្សាទុំនុកចិត្តទីផ្សារ និងនិរន្តរភាពក្នុងការអភិវឌ្ឍន៍អាជីវកម្មបន្ថែម ។ ផលប៉ះពាល់ពីកម្រិតដើមទុនក្នុងការបង្វិលដើមទុនរបស់ម្ចាស់ភាគហ៊ុន ក៏ត្រូវបានទទួលស្គាល់ផងដែរ ។ ក្រុមហ៊ុន ទទួលស្គាល់ពីតម្រូវការដើម្បីរក្សាទុកនូវសមតុល្យរវាងប្រាក់ចំណេញខ្ពស់ដែលអាចកើតមានព្រមជាមួយបំណុលដើមទុន និងការធានាដោយដើមទុនដែលមានគុណភាពខ្ពស់ ។

ក្រុមហ៊ុន បានអនុលោមទៅតាមតម្រូវការដើមទុនពីផ្នែកខាងក្រៅទាំងអស់ពេញមួយការិយបរិច្ឆេទ ។

(ii) ការបែងចែកដើមទុន

ការបែងចែកដើមទុនរវាងប្រតិបត្តិការ និងសកម្មភាពជាក់លាក់ គឺត្រូវបានជម្រុញមួយផ្នែកធំដោយប្រសិទ្ធភាពចំណូលលើមូលធនដែលទទួលបានពីការបែងចែកដើមទុននោះ ។ សមតុល្យនៃដើមទុន ដែលបានបែងចែកទៅតាមប្រតិបត្តិការ ឬសកម្មភាពនីមួយៗ ត្រូវផ្អែកតាមដើមទុនដែលកំណត់ដោយច្បាប់ជាចម្បង ។

២៣. ព្រឹត្តិការណ៍ក្រោយការិយបរិច្ឆេទនៃរបាយការណ៍

មិនមានព្រឹត្តិការណ៍ដែលត្រូវធ្វើនិយ័តកម្ម ឬមិនធ្វើនិយ័តកម្ម បានកើតឡើងក្នុងអំឡុងពេលនៃការិយបរិច្ឆេទបញ្ចប់ឆ្នាំ និងការិយបរិច្ឆេទអនុម័តរបាយការណ៍ហិរញ្ញវត្ថុនេះទេ ។

២៤. ការអនុម័តនៃរបាយការណ៍ហិរញ្ញវត្ថុ

របាយការណ៍ហិរញ្ញវត្ថុ សម្រាប់ចុងការិយបរិច្ឆេទបញ្ចប់ថ្ងៃទី ៣១ ខែ ធ្នូ ឆ្នាំ ២០២៤ ត្រូវបានអនុម័តដោយក្រុមប្រឹក្សាភិបាល នៅថ្ងៃទី ២៥ ខែ មេសា ឆ្នាំ ២០២៥ ។



អាសយដ្ឋាន

បាត់ដំបង

១. ការិយាល័យកណ្តាល

អាសយដ្ឋាន: ផ្លូវជាតិលេខ១៥ ភូមិព្រៃកូនសេក សង្កាត់អូរចារ ក្រុងបាត់ដំបង ខេត្តបាត់ដំបង
ព្រះរាជាណាចក្រកម្ពុជា ។

ទូរស័ព្ទ: ០៨៩ ៤១៩ ០៧៩

អ៊ីម៉ែល: baitangmicroheranhvatho@gmail.com

វេបសាយ: www.baitangplc.com

២. សាខាស្រុកបវេល

អាសយដ្ឋាន: #៨៣ ភូមិបវេល១ ឃុំបវេល ស្រុកបវេល ខេត្តបាត់ដំបង ។

ទូរស័ព្ទ: ០៩៧ ៤០៤ ៥៩០/០៩៦ ៨៧ ៧៧ ០២០

អ៊ីម៉ែល: baitang.bvl@gmail.com

វេបសាយ: www.baitangplc.com

៣. សាខាស្រុករតនមណ្ឌល

អាសយដ្ឋាន: #២៥ ភូមិស្តៅ ឃុំស្តៅ ស្រុករតនមណ្ឌល ខេត្តបាត់ដំបង ។

ទូរស័ព្ទ: ០៩៣ ៨៧ ៧៧ ០២២/០៩៧ ៧៧ ៥៤ ៧៥៧

អ៊ីម៉ែល: baitang.rml@gmail.com

វេបសាយ: www.baitangplc.com

ខេត្តពោធិ៍សាត់

១. សាខាខេត្តពោធិ៍សាត់

អាសយដ្ឋាន: ភូមិពោធិ៍តាក្វយ សង្កាត់លលកស ក្រុងពោធិ៍សាត់ ខេត្តពោធិ៍សាត់ ។

ទូរស័ព្ទ: ០៨៨ ៧៨៧ ៨៤៣៨/០៩៦ ៨៧៧ ៧០៥០

អ៊ីម៉ែល: baitang.ps@gmail.com

វេបសាយ: www.baitangplc.com